ISBN 978-83-917660-6-4

JASŁO
KALENDARIUM

od 1990 do 2000 roku

Opracowała

Felicja Jałosińska

WYDAWCA
STOWARZYSZENIE MIŁOŚNIKÓW JASŁA
i REGIONU JASIELSKIEGO
PRZY WSPARCIU FINANSOWYM URZĘDU MIASTA JASŁA

JASŁO 2007

KOREKTA:
Józef Bosak
Mariusz Świątek - Muzeum Regionalne w Jaśle
KONSULTACJA:
Wiesław Hap

PROJEKT OKŁADKI i OPRACOWANIE GRAFICZNO - TECHNICZNE:
Felicja Jałosińska
Dariusz Koś

© Copyright by:
Stowarzyszenie Miłośników Jasła i Regionu Jasielskiego

SPONSORZY WYDAWNICTWA:
"AES" Grupa SBS, Carbon Black Polska, Drukarnia "Jasło" Sp.J., GRUPA LOTOS SA, MPM Sieć Jasielskich Sklepów, Poszukiwania Nafty i Gazu Sp. z o.o., PGNiG SA Oddział Handlowy Gazownia Jasielska, Przedsiębiorstwo Robót Drogowo - Mostowych Sp. z o.o.

Wydawca składa Sponsorom serdeczne podziękowanie za sfinansowanie tego wydawnictwa

SKŁAD KOMPUTEROWY:
Dariusz Koś
DRUK:
Drukarnia "Jasło" Kosiba Sp.J., ul. Kasprowicza 6
Nakład: 800 egz.

ISBN 978-83-917660-6-4

OD AUTORA

Serdeczne podziękowania kieruję do Urzędu Miasta i Starostwa Powiatowego za umożliwienie mi skorzystania z opracowań naukowych przeznaczonych do użytku służbowego, do Muzeum Regionalnego za udostępnienie archiwum fotograficznego i informacji źródłowych znajdujących się w ich zasobach archiwalnych, do Miejskiej Biblioteki Publicznej za pomoc bibliograficzną oraz do Pana Józefa Bosaka, Wiesława Hapa i Mariusza Świątka za sumienną korektę i konsultację.

Wydawnictwo to nie mogło by się ukazać bez wsparcia finansowego Urzędu Miasta Jasła oraz ofiarności drogich i wiernych Sponsorów, za co jestem wdzięczna i serdecznie dziękuję.

Mojemu Mężowi
Eugeniuszowi

SŁOWO WSTĘPNE

Kolejna edycja opus vitae Pani Felicji Jałosińskiej, czyli Kalendarium dziejów Jasła, obejmuje okres jednej, za to niezmiernie ważnej dekady, od roku 1990 do 2000. Był to czas Wielkiej Zmiany nie tylko dla naszego miasta, ale całej Polski, czas aktywnej modernizacji wszelkich struktur i instytucji młodego demokratycznego państwa.

Pierwszy zapis w Kalendarium upamiętnia powstanie z styczniu 1990 roku Koła Terenowego Związku Sybiraków w Jaśle, ostatni zaś rejestruje fakt rozpoczęcia w 2000 roku budowy budynku usługowo - mieszkalnego przy Placu Żwirki i Wigury. Wydarzenia te nie tylko tworzą klamrę czasową spinającą początek i koniec dziesięciolecia, ale i maja pewną dialektyczną wymowę. Zwracają bowiem uwagę na dwa aspekty egzystencji Jasła - miasta, które pamiętając o historii zmierza ku przyszłości. Rozwija się wbrew obiektywnym trudnościom i barierom; powstają w mieście wciąż nowe instytucje. Jasło jest przestrzenią wielu ciekawych inicjatyw, szczególnie w zakresie edukacji i kultury. Przedmiotem starań ze strony władz lokalnych i obywatelskiej troski mieszkańców jest aktywizacja sfery gospodarczej. W latach 1990 - 2000 miało miejsce wiele wydarzeń potwierdzających tezę o dużym potencjale umiejętności i zdolności jaślan, którzy są w stanie zbudować prawdziwe europejskie miasto, z zachowaniem pietyzmu dla dokonań przeszłych generacji i kultywowaniem tradycji kulturowej sięgających czasów średniowiecznych.

Wieloletnie studia Autorki Kalendarium nad dziejami miasta Jasła i regionu jasielskiego połączone ze skrzętnym gromadzeniem źródeł pozostających w dużym rozproszeniu, co czyni to zadanie nadzwyczaj trudnym, są ekspresją Jej niepospolitego temperamentu historyczno - badawczego oraz umiłowania miasta, do którego przybyła przed prawie półwieczem, bo w roku 1960.

Podczas publicznej prezentacji poprzedniej części Kalendarium, Pani Felicja Jałosińska ze wzruszeniem mówiła o swojej wdzięczności dla miasta, które ją przygarnęło, uznało za swoją, pozwoliło wykonywać satysfakcjonującą pracę, wychować

i wykształcić dwóch synów: Roberta i Dariusza, którzy obecnie przebywają na dalekiej amerykańskiej ziemi.

W "Wielkiej Kronice" Felicji Jałosińskiej omawiany tom, aczkolwiek obejmuje zaledwie dziesięcioletni przedział czasu, wybija się obfitością treści. Jest to zjawisko zrozumiałe, gdyż teraźniejszość Jasła jest lepiej udokumentowana niż jego historia. Z drugiej jednak strony Autorka musiała podjąć trud selekcji, która nie była przedsięwzięciem łatwym, za to czasochłonnym. A jednak Pani Jałosińska poświęciła ogrom prywatnego czasu na pracę, która nie przysporzy Jej żadnych profitów, prócz moralnej satysfakcji. To wystarczy, to dużo.

Jedno jest pewne - ta książka może mieć jeszcze więcej czytelników niż każda z poprzednich części Kalendarium. O ile bowiem ryzykiem jest przyjęcie, że każdy jaślanin interesuje się historią swojego miasta, to trudno wyobrazić sobie, aby ktokolwiek był obojętny na teraźniejszość Jasła czy jego, można też tak to nazwać, jego historię najnowszą.

W krótkiej glosie przedstawiającej dzieło Pani Felicji nie sposób nie podkreślić faktu, że jak przystało na kronikarza rzetelnego, Autorka w lapidarnych notach przypisanych datom, jest nie tylko oszczędna w słowach, przez co podawane informacje zyskują na wyrazistości, ale też obiektywna. Nie ujawnia emocjonalnego stosunku do wydarzeń i osób, nie sposób domyślić się, z jaką opcją polityczną sympatyzuje, kogo lubi bardziej a kogo mniej. Felicja Jałosińska nie ocenia, ale rejestruje. Interpretację pozostawia czytelnikowi, przez co niejako wchodzi z nim w dialog. Mądry odbiorca potrafi to docenić.

Kalendarium Felicji Jałosińskiej ma jeszcze jedna zaletę. Nie jest to pozycja, którą czyta się jeden raz, a później długo spoczywa na półce ,ale taka , która przydaje się w wielu różnych okolicznościach. Dlatego warto ja mieć. Pomagać sobie jej lekturą w utrwalaniu i zatrzymywaniu czasu, który przemija tak szybko.

Wiesław Setlak

1990 - 1 stycznia powstało Koło Terenowe Związku Sybiraków w Jaśle.

(Obiektyw Jasielski Nr2/2005; Jasło na przełomie II i III tysiąclecia, pod red. Wiesława Hapa i Zbigniewa Świstaka/ Zdzisław Świstak, Jasło, 2006, s.517-523)

1990 - 25 stycznia odbyły się Wybory Miss Podkarpacia i Miss Polonia.

(Rocznik Jasielski t.IV/przew. red. Wiesław Hap. T.4. - Jasło: Stowarzyszenie Miłośników Jasła i Regionu Jasielskiego, 1999, s.255)

1990 - 31 stycznia w Szkole Podstawowej nr 9 oddano do użytku III segment obiektu, administracyjno - żywieniowy, gdzie zlokalizowana została biblioteka, świetlica, gabinet lekarski, stołówka, sekretariat, gabinety dyrektorskie i gabinet dentystyczny.

(10 lat Szkoły Podstawowej nr 9 w Jaśle im. "Olimpijczyków Polskich" 1987-1997: pr. zb./przew. red. Wiesław Hap. - Jasło: Szkoła Podstawowa nr 9, 1997, s.12)

Obiekt Szkoły Podstawowej nr 9 przy ul. Szkolnej 38
(fot. z arch. szkoły)

1990 - 5 marca na mocy zarządzenia Wojewody Krośnieńskiego zostało utworzone w Jaśle Rejonowe Biuro Pracy.

(Jasło na przełomie, s.173)

1990 - 26 marca ukazał się pierwszy numer gazety lokalnej "Obiektyw", pisma Komitetu Obywatelskiego "Solidarność" w Jaśle, pod red. **Mariana Matysika**.

(Rocznik, t.IV, s.197; JASŁO 2001/tekst Wiesław Hap [i in.] - Bydgoszcz: Wydaw. "Unitex", 2001, s.11; Zdzisław Świstak, Jasielska "Solidarność": Kalendarium, Zdzisław Świstak, Jasielski Dom Kultury, 1993, s.11)

1990 - marzec - w Szkole Podstawowej nr 9 została uruchomiona stołówka.

(10 lat SP nr 9, s.12)

1990 - 31 marca odbyło się poświęcenie i oddanie do użytku nowego lokalu dla Państwowej Szkoły Muzycznej I stopnia, otrzymanego po zlikwidowanej PZPR przy ul. H. Kołłątaja 12.

(Jasielskie gimnazja i szkoły ponadgimnazjalne/zesp. red. Felicja Jałosińska - przewodnicząca, Wiesław Hap, Helena Pejko, - Stowarzyszenie Miłośników Jasła i Regionu Jasielskiego, - Jasło, 2004, s.85, 93)

1990 - 24 kwietnia w Szkole Podstawowej nr 9 została oddana do użytku pełnowymiarowa dobrze wyposażona sala gimnastyczna.

(10 lat SP nr 9, s.12)

1990 - od 1 maja działa w Jaśle Miejski Ośrodek Pomocy Społecznej (MOPS), utworzony na bazie służb społecznych ZOZ, podporządkowany organizacyjnie Radzie Miejskiej Jasła.

(Rocznik, t.IV, s.197, 224; Sprawozdanie U.M. opr. Roman Marek)

1990 - 27 maja odbyły się pierwsze po II wojnie światowej demokratyczne wybory samorządowe. Mieszkańcy naszego miasta wybrali 28 radnych. W skład Rady weszli: **Stanisław Zubel** (przew.), **Antoni Pikul** (zast.), **Krzysztof Mawricz** (zast.), **Maria Lignar** (sekr.), **Tadeusz Bernacki, Józef Bosak, Edward Czerwiński, Tadeusz Dacyl, Tadeusz Dudek, Józef Jaworski, Jan Jodłowski, Szymon Janusz, Adam Kucharzyk, Marian Kulig, Józef Lenartowicz, Andrzej Madejczyk, Jan Małek, Bogusław Mastej, Henryk Mruk, Antoni Paryś, Tadeusz Rojkowski, Kazimierz Rozenbeiger, Andrzej Smyka, Aleksander Szura, Sylwester Świerz, Janusz Tomaszewski, Jan Żołna**.

(Rocznik, t.IV, s.198, 211)

1990 - w maju został oddany do użytku nowy budynek Zakładu Ubezpieczeń Społecznych w Jaśle przy ul. Rynek 18b, jako I etap budowy.

(archiwum SMJiRJ; Jasło na przełomie, s.267)

Zakład Ubezpieczeń Społecznych (fot. M. Wieteska z arch. SMJiRJ-1996r.)

1990 - 6 czerwca Uchwałą Nr I/1/90 Rada Miejska Jasła wybrała **Stanisława Zubela** na stanowisko Przewodniczącego Rady Miejskiej I kadencji. *(prot. RMJ)*

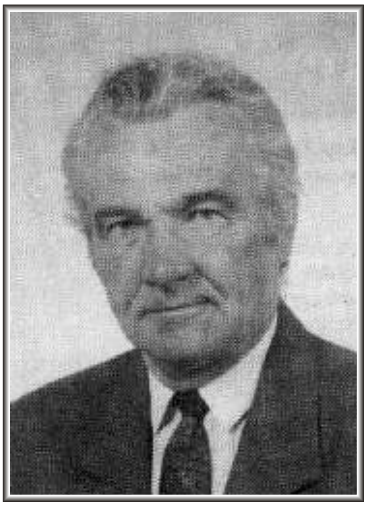

Stanisław Zubel

1990 - 6 czerwca Uchwałą Nr I/2/90 Rada Miasta Jasła wybrała **Andrzeja Kachlika** na stanowisko Burmistrza Jasła.

(prot. RMJ)

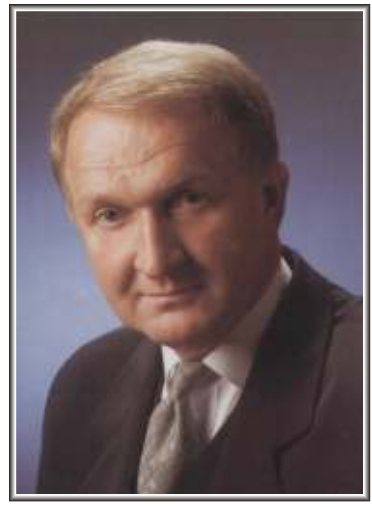

Andrzej Kachlik

1990 - 16 czerwca Uchwałą Nr II/5/90 Rada Miejska Jasła dokonała wyboru członków Zarządu Miasta Jasła w osobach: **Marian Kulig, Marek Lechowski, Antoni Paryś, Kazimierz Rozenbeiger**.

- 16 czerwca Uchwałą Nr II/7/90 Rada Miejska Jasła wybrała na zastępców Przewodniczącego RM Jasła radnych: **Krzysztofa Mawricza, Antoniego Pikula** oraz Sekretarza - **Marię Lignar**.
- 16 czerwca Uchwałą Nr II/12/90 Rady Miejskiej Jasła dokonano:
  - likwidacji targowiska zwierząt w obrębie miasta,
  - wprowadzono zakaz handlu na Placu Żwirki i Wigury.

(prot. RMJ)

1990 - 17 lipca w Szkole Podstawowej nr 9 oddano do użytku nowe skrzydło, w którym zlokalizowano nauczanie początkowe.

(10 lat SP nr 9, s.12)

1990 - 25 lipca Uchwałą Nr III/15/90 został zatwierdzony opracowany Regulamin Rady Miejskiej Jasła.

- 25 lipca Uchwałą Nr III/17/90 Rada Miejska Jasła powołała na Sekretarza Miasta Jasła **Irenę Wawrzkowicz**.
- 25 lipca Uchwałą Nr III/18/90 Rada Miejska Jasła powołała na stanowisko Skarbnika Miasta Jasła **Władysławę Oklejewicz**.

(prot. RMJ)

1990 - od lipca handel artykułami rolnymi i zwierzętami gospodarskimi został przeniesiony na Osiedle Kaczorowy. Teren po targowicy zwierząt został wyasfaltowany. Ustawiono na nim stoły do handlu oraz wybudowano 40 pawilonów handlowych.

(Rocznik, t.IV, s.227)

1990 - w sierpniu uruchomiona została Wytwórnia Opakowań z tektury (obecny TEKPUD).

(informacja z firmy)

1990 - 11 września Uchwałą Nr IV/22/90 Rada Miejska Jasła powołała **Kazimierza Siutę** na stanowisko Zastępcy Burmistrza Miasta Jasła.

- 11 września Uchwałą Nr IV/24/90 Rada Miejska Jasła odwołała Skarbnika Miasta Jasła **Władysławę Oklejewicz**.

(prot. RMJ)

1990 - 13 września przy Szkole Podstawowej nr 9 powstała 139 Drużyna Harcerska "Lisy".

(SP nr 9, s.41; Jasielskie szkoły podstawowe/zespół red. Felicja Jałosińska - przewodnicząca, Wiesław Hap, Jasło: Stowarzyszenie Miłośników Jasła i Regionu Jasielskiego, 2002, s.128)

1990 - 8 października zmarł **Józef Betlej**, pracownik PKP, działacz spółdzielczości i społecznik. Był wieloletnim członkiem Zarządu SMJiRJ. Jej drużynowym został **Wiesław Hap**.

(kronika SMJiRJ)

1990 - 12 października w Technikum Chemicznym - Zespół Szkół Chemicznych miało miejsce poświęcenie sztandaru i wszystkich pomieszczeń w obiekcie szkolnym.

(Technikum Chemiczne - Zespół Szkół Chemicznych im. Profesora Stanisława Pawłowskiego w Jaśle: 1962-2002/przew. zesp. red. Stefan Krowiak. - Jasło: Komitet Organizacyjny Obchodów 40-lecia Szkoły, 2002, s.83-84)

Poświęcenie sztandaru szkoły w kościele OO. Franciszkanów
(fot. z arch. szkoły)

1990 - 21 października odbyły się uroczystości jubileuszowe 20-lecia Państwowej Szkoły Muzycznej I stopnia w Jaśle.

(Rocznik, t.IV, s.198; Jasielskie gimnazja i..., s.93)

1990 - 25 października Uchwałą Nr V/32/90 Rada Miejska Jasła zatwierdziła Statut Urzędu Miasta.

(prot. RMJ)

1990 - 29 października Uchwałą Nr V/34/90 Rada Miejska Jasła powołała **Helenę Banię** na Skarbnika Miasta Jasła.

(prot. RMJ)

1990 - 25 listopada odbyły się pierwsze w historii Polski powszechne demokratyczne wybory prezydenckie.

(Jasielska "Solidarność", s.54-55)

1990 - 9 grudnia odbyła się druga tura wyborów prezydenckich. W Jaśle **Lech Wałęsa** uzyskał 81,37% głosów, a **Stan Tymiński** 18,63%.

(Jasielska "Solidarność", s.55)

1990 - 31 grudnia miasto liczyło 37.862 mieszkańców.

(Rocznik, t.IV, s.198)

1990 - samorząd miejski przejął do prowadzenia 13 przedszkoli w Jaśle. *(Rocznik, t.IV, s.220)*

1990 - 22 grudnia **Lech Wałęsa** został zaprzysiężony na Prezydenta RP.

Lech Wałęsa - Prezydent RP
(strona internetowa http://pl.wikipedia.org)

1990 - Gmina Miejska Jasło przejęła obiekty MOSiR z zadłużeniem, które obciążało inwestycję budowy basenu kąpielowego kwotą 829 mln.

(Rocznik, t.IV, s.223)

1990 - Jasło zostało zaliczone do grupy miast z zagrożonym środowiskiem ze względu na stopień zanieczyszczenia powietrza, ilości nieoczyszczonych ścieków komunalnych i przemysłowych oraz nagromadzone odpady przemysłowe.

(Rocznik, t.IV, s.228)

1990-1992 - w latach tych wybudowany został na Wisłoce próg piętrzący wysokości 1 m, szer. 27 m wraz z dwukomorowym piaskownikiem. Wykonanie tej inwestycji rozwiązało problemy zaopatrzenia miasta w wodę.

(Rocznik, t.IV, s.242)

1990 - powstało Przedszkole Miejskie Nr 9 przy ul. Szkolnej 38 jako jedyne w powiecie jasielskim, w którym prowadzone są oddziały integracyjne.

(Jasło na przełomie, s.295)

1990 - jasielscy kupcy powołali Oddział Jasielski Krakowskiej Kongregacji Kupieckiej, który obecnie jest samodzielnym Stowarzyszeniem - Jasielską Kongregacją Kupiecką.

(Jasło na przełomie, s.425)

1990 - na mistrzostwach Polski chłopcy w wieku 9-12 lat z Małej Ligi Bassetballu w Jaśle zostali laureatami I miejsca. Trenerem drużyny był **Leszek Zduński**.

(informacja z kroniki - H. Cetnar)

*** * ***

Wydawnictwa dotyczące Jasła i regionu wydane w 1990 roku według danych w MBP

1. **Modrzejewski Józef,** Akowcy na Podkarpaciu/Józef Modrzejewski Brzozów: Muzeum Regionalne PTTK, 1990.
2. **Rocznik Jasielski 1990. T. 3**/pod red. Stanisława Cynarskiego. Jasło: Stowarzyszenie Miłośników Jasła i Regionu Jasielskiego, 1990.

*** * ***

1991 - 25 stycznia został wydany "Obiektyw" Nr 11 jako "Jasielskie Pismo Regionalne" pod patronatem Samorządu Terytorialnego Urzędu Miasta i był wydawany do Nr 13.

(Rocznik, t.IV, s.198)

1991 - 15 marca odbyło się Walne Zebranie Sprawozdawczo - Wyborcze Stowarzyszenia Miłośników Jasła i Regionu Jasielskiego. Prezesem VIII kadencji został **Karol Głowa**.

(kronika SMJiRJ; Rocznik Jasielski t.V/przew. red. W. Hap. T.5. Jasło: Stowarzyszenie Miłośników Jasła i Regionu Jasielskiego, 2003, s.170; Felicja Jałosińska, Kalendarium dziejów Jasła od 1701 do 1900 r. wybrała i opr. Felicja Jałosińska. - Jasło: Stowarzyszenie Miłośników Jasła i Regionu Jasielskiego; Jasielski Dom Kultury, 2005, s.3)

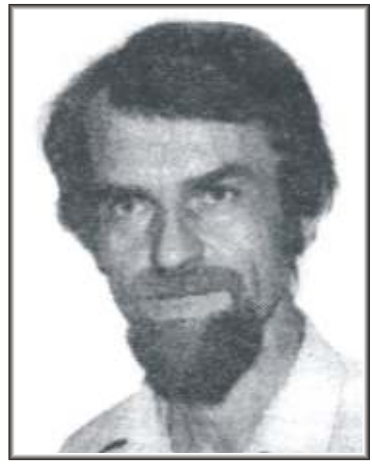

Karol Głowa

1991 - 22 marca Uchwałą Rady Miejskiej Jasła został zlikwidowany Żłobek nr 3 w Jaśle przy ulicy Gomułki 15. Budynek wraz z wyposażeniem został przekazany Katolickiemu Ognisku Wychowawczemu Sióstr Michalitek na prowadzenie sierocińca.

(Rocznik, t.IV, s.223; prot. RMJ)

1991 - 13 kwietnia gościł w Szkole Podstawowej nr 9 ks. bp **Stefan Moskwa**, który dokonał poświęcenia budynków oraz spotkał się z gronem pedagogicznym i młodzieżą.

(10 lat SP nr 9, s.10)

1991 - 26 kwietnia Uchwałą Rady Miejskiej Jasła Nr X/67/91 zmieniona została nazwa ulicy Karola Świerczewskiego na ulicę Hugona Kołłątaja (dawna 3 Maja).

(Prot. RMJ)

1991 - 2 maja w dwusetną rocznicę uchwalenia Konstytucji 3 Maja na budynku przy ulicy H. Kołłątaja 2, z inicjatywy SD, została wmurowana tablica pamiątkowa, której odsłonięcia dokonał **Władysław Mendys**. Fundatorami tablicy byli **Zbigniew Hawliczek** i **Stanisław Dacyl**.

(Jasielskie tablice, pomniki, obeliski/przew. red. Wiesław Hap [i in.] - Jasło: Stowarzyszenie Miłośników Jasła i Regionu Jasielskiego, 1999, s.15; Rocznik, t.IV, s.198)

(fot. z arch. SMJiRJ)

1991 - 3 maja odbyło się uroczyste otwarcie szlaku spacerowego im. Konstytucji 3 Maja, na trasie Gorajowice - Warzyce. Szlak ten powstał z inicjatywy członka Zarządu SMJiRJ **Józefa Bosaka**.

(Rocznik, t.IV, s.198, 256; Rocznik, t.V, s.171)

1991 - 16 maja w I LO w Jaśle odbyła się sesja popularno - naukowa i poświęcenie sztandaru szkoły. Honorowymi gośćmi byli ks. prof. dr hab. **Józef Tischner** i ks. **Waldemar Janiga** - absolwent Liceum.

(125 lat Gimnazjum i Liceum im. Króla Stanisława Leszczyńskiego w Jaśle: 1868 - 1993/red. Jerzy Błażej [i in.] - Jasło: I Liceum Ogólnokształcące im. Króla Stanisława Leszczyńskiego w Jaśle, 1992, s.45-47)

1991 - 30 maja Stowarzyszenie Miłośników Jasła i Regionu Jasielskiego przejęło od Urzędu Miasta Wydawnictwo "Obiektyw" - Jasielskie Pismo Regionalne od Nr 15/14.

(Rocznik, t.IV, s.198)

1991 - 4 czerwca Uchwałą Nr XI/75/91 Rady Miejskiej Jasła zostały utworzone na terenie miasta Jasła 16 osiedli o nazwach: Osiedle Mickiewicza, Śródmieście, Kopernika, Kaczorowy, Gamrat, Bryły, Krajowice, Ulaszowice, Brzyszczki, Hankówka, Rafineria, Gądki, Niegłowice, Żółków, Sobniów i Górka Klasztorna.

(prot. RMJ)

1991 - 7 czerwca Uchwałą Nr XI/81/91 Rady Miejskiej Jasła został powołany z dniem 1 lipca 1991 r. zakład budżetowy o nazwie Zakład Miejskiej Komunikacji Samochodowej w Jaśle.

- 7 czerwca Uchwałą Nr XI/84/91 Rady Miejskiej Jasła została zmieniona nazwa ulicy Ziai w Jaśle na ulicę Armii Krajowej.
- 7 czerwca Uchwałą Nr XI/85/91 Rada Miejska Jasła przekazała na własność Zgromadzeniu Sióstr Michalitek w Miejscu Piastowym nieruchomość przy ulicy Gomułki 15 (Przedszkole Miejskie Nr 3) w zamian za przejęcie na własność tutejszej gminie nieodpłatnie nieruchomości położonej w Jaśle przy ulicy Floriańskiej Nr 58, stanowiącej dotychczas własność zgromadzenia Sióstr Michalitek w Miejscu Piastowym.

(prot. RMJ)

1991 - 20 czerwca zostało założone w Jaśle Koło Polskiego Stowarzyszenia Diabetyków.

(10 lat Koła Polskiego Stowarzyszenia Diabetyków w Jaśle: 1991 - 2001/zespół red. Czesław Leosz [i in.] - Jasło: Zarząd Koła Polskiego Stowarzyszenia Diabetyków w Jaśle, 2001, s.11)

1991 - 20 - 23 czerwca odbywały się "DNI JASŁA '91".

(kronika SMJiRJ)

1991 - 21 - 23 czerwca odbył się "III Ogólnopolski Konkurs Muzyki i Pieśni Ludowej Młodych - Jasło '91".

(kronika SMJiRJ; Rocznik, t.IV, s.256)

1991 - 23 czerwca odbyło się poświęcenie sztandaru Koła Światowego Związku Żołnierzy Armii Krajowej w Jaśle. Na uroczystościach oprócz władz centralnych obecny był ppłk. **Józef Modrzejewski** z USA.

(Rocznik, t.IV, s.199; Jasło na przełomie, s.530-537)

1991 - 22 czerwca odbyło się otwarcie pierwszych dwóch stałych ekspozycji w nowym budynku Muzeum Regionalnego w Jaśle oraz odsłonięcie tablicy pamiątkowej dedykowanej dr **Stanisławowi Kadyiemu**.

(Rocznik, t.IV, s.199; Jasielskie tablice, s.40; 30 lat Muzeum Regionalnego w Jaśle/tekst Alfred Sepioł - Jasło: Muzeum Regionalne, 1999, s.17)

Tablica pamiątkowa dedykowana Stanisławowi Kadyiemu
(fot. z arch. SMJiRJ)

1991 - od 1 lipca Zakład Pogrzebowy "Hades" objął administrację nad cmentarzem Jasło - Niegłowice i założył księgi cmentarne.

(Rocznik, t.IV, s.234)

1991 - 17 lipca Uchwałą Rady Miasta Jasła Nr XII/92/91 dokonano zmian nazw następujących ulic w Jaśle na:

- 1. ul. Manifestu Lipcowego na ul. Dworcowa,
- 2. ul. XXX-lecia PRL na ul. Grota Roweckiego,
- 3. ul. XX-lecia PRL na ul. Bohaterów Monte Casino,
- 4. ul. Nowotki na ul. Krzysztofa Kamila Baczyńskiego,
- 5. ul. Micała na ul. Metzgera,
- 6. ul. Armii Czerwonej na ul. Lwowską,
- 7. ul. Kruszyny na ul. Ulaszowice,
- 8. ul. Gomułki na ul. Szkolną,
- 9. ul. Marchlewskiego na ul. Kadyiego (od ul. Floriańskiej do ul. Kościuszki),
- 10. ul. Marchlewskiego na ul. Sokoła (od ul. Floriańskiej do ul. Czackiego),
- 11. ul. bez nazwy, która biegnie od ul. Klasztornej w kierunku klasztoru i łączy się ponownie z ul. Klasztorną - na ul. Wileńską.

(prot. RMJ)

1991 - lipiec - drużyna baseballu z Szkoły Podstawowej nr 9 zajęła V miejsce na Mistrzostwach Europy w Ramstein (Niemcy). Chłopcy w kategorii wiekowej 9 - 12 lat przygotowywani byli przez trenerów: **Leszka Zduńskiego** i **Wojciecha Kopcia**.

(Rocznik, t.IV, s.199)

1991 - wrzesień - rozpoczęto budowę 3 bloków mieszkalnych, którą Urząd Miasta prowadził do chwili wykonania stanów zerowych. W 1993 r. dalszą budowę tych bloków przejęła Spółdzielnia "Budowlani".

(Rocznik, t.IV, s.239-240)

1991 - 14 października odbyły się uroczystości jubileuszowe 80-lecia istnienia JKS "Czarni".

(Marek Dyląg. Dzieje Jasielskiego Klubu Sportowego "Czarni" w latach 1910-2000/Marek Dyląg - Jasło: Pracownia Architektoniczno - Plastyczna "Dom", 2000, s.53)

1991 - 14 października zostało założone P.H.U. "ARGUS" jako firma regionalna obejmująca swym zasięgiem teren południowej Polski.

(informacja z firmy)

1991 - 27 października odbyły się pierwsze wolne demokratyczne wybory do Sejmu i Senatu RP. Z Jasła zostali wybrani na posłów - **Stanisław Zając** z WAK i **Tadeusz Górczyk** z PC. Do senatu został wybrany **Kazimierz Poniatowski** z PC.

(125 lat Gimn. i Lic., s.38; Jasielska "Solidarność", s.55-56)

1991 - 10 listopada odbyło się poświęcenie nowego Kościoła w Sobniowie pw. "Dobrego Pasterza" przez ks. bpa **Ignacego Tokarczuka**.

(Zdzisław Świstak, Słownik biograficzny znanych postaci Jasła i regionu/oprac. Zdzisław Świstak, Jasło: Zdzisław Świstak, 1998, s.315; Rocznik, t.IV, s.200; Rocznik Jasielski, t.VI/ przew. Wiesław Hap, T.6. - Jasło: Stowarzyszenie Miłośników Jasła i Regionu Jasielskiego, 2006, s.176)

Kościół w Sobniowie pw. "Dobrego Pasterza"
(fot. K. Kot - z arch. SMJiRJ)

1991 - 12 listopada zostało powołane w Jaśle Stowarzyszenie Prawników "TEMIDA".

(Jasło na przełomie, s.495)

1991 - 22 listopada Uchwałą Nr XIV/114/91 Rada Miejska Jasła uznała budowę oczyszczalni ścieków w mieście Jaśle za inwestycję o pierwszorzędnym znaczeniu dla ochrony środowiska, warunkującą dalszy rozwój miasta. Oczyszczalnia ścieków winna być wybudowana w latach 1992 i następnych.

- 22 listopada Uchwałą Nr XIV/118/91 Rada Miejska Jasła upoważniła Burmistrza Miasta Jasła do utworzenia w 1992 roku jednostki organizacyjnej o nazwie "Straż Miejska w Jaśle" na prawach wydziału Urzędu Miasta.

(prot. RMJ)

1991 - 23 listopada odbyły się uroczystości 70-lecia Chóru "ECHO" w Jaśle.

(75 lat Chóru ECHO PKP w Jaśle/red. Marian Sobel, - Jasło: nakładem Południowej Dyrekcji PKP w Krakowie: Rady i Burmistrza Miasta Jasła, 1996, s.75; Rocznik, t.IV, s.199)

1991 - w listopadzie "Obiektyw" Nr 11/20 ukazał się pod zmienioną nazwą jako "Obiektyw Jasielski". Wydawcą było SMJiRJ.

(Rocznik, t.IV, s.199; kronika SMJiRJ)

1991 - 18 grudnia został zawiązany "Powszechny Zakład Ubezpieczeń na Życie" S.A. w Jaśle przy ulicy Staszica.

(Jasło na przełomie, s.273)

1991 - 30 grudnia Uchwałą Nr XV/131/91 Rada Miejska Jasła postanowiła zlikwidować Przedsiębiorstwo Budownictwa Komunalnego i majątek oddać odpłatnie do korzystania przez utworzoną spółkę.

- 30 grudnia Uchwałą Nr XV/132/91 Rada Miejska Jasła postanowiła zlikwidować Miejski Zarząd Budynków Mieszkalnych i utworzyć zakład budżetowy do administracji budynków i spółkę zajmującą się eksploatacją budynków.

(prot. RMJ)

1991 - 31 grudnia był ostatnim dniem zarządzania cmentarzami komunalnymi przez Zakład Pogrzebowy MPGK.

(Samorząd Miasta Jasła 1990 - 1994, Informacja o działalności miasta Jasła w okresie kadencji od czerwca 1990 r. do maja 1994 r., maj 1994; Rocznik, t.IV, s.234)

1991 - 31 grudnia miasto Jasło liczyło 38 071 mieszkańców.

(Rocznik, t.IV, s.199)

1991 - **Paweł Czubik**, uczeń I LO w Jaśle został laureatem III miejsca Centralnej Olimpiady Biologicznej.

(125 lat Gim. i Lic., s.22)

1991 - rozpoczęto budowę magistrali wodociągowej dla Sobniowa.

(Rocznik, t.IV, s.239-240)

1991 - w Rafinerii JASŁO uruchomiono produkcję i konfekcjonowanie olejów silnikowych pod handlową nazwą JASOL.

(Rocznik, t.IV, s.159; Jasielskie ulice/Mieczysław Mikulski, Zdzisław Świstak, Henryk Zych, - Jasło: Urząd Miasta, 2002, s.117)

1991 - rozpoczęto budowę Domu Ludowego w Żółkowie.

(Rocznik, t.IV, s.239)

1991 - została założona Hurtownia Instalacyjno - Sanitarna "AES".

(informacja z firmy)

1991 - powstała w Jaśle Prywatna Szkoła Muzyczna I i II stopnia.

(Jasło na przełomie, s.334)

1991 - do Kościoła pw. Matki Bożej Królowej Świata w Niegłowicach zakupiono i zamontowano trzy dzwony o nazwie: "Maryja" - 350 kg, "Józef Sebastian" - 220 kg i "Jan Paweł II" - 100 kg.

(Zdzisław Świstak. W kręgu zabytków Jasła/Zdzisław Świstak. - Jasło: Zdzisław Świstak, - Jasło, 2003, s.23-27)

1991 - w Zespole Szkół Nr 4 (Ekonomik) został zakończony kapitalny remont szkoły rozpoczęty w 1987 roku. Wymienione zostały drewniane stropy, instalacje elektryczne, tynki wewnętrzne i część więźby dachowej.

(Jasielskie gimnazja i..., s.183)

1991-1993 - kontynuowane były roboty przy rozbudowie cmentarza przy ulicy Mickiewicza. Wykonano trzy kwatery grzebalne wraz z drogami i alejkami. Została także dokończona budowa budynku administracyjnego i ogrodzenie cmentarza.

(Rocznik, t.IV, s.239-240)

1991 - została zmieniona nazwa Zakładów Tworzyw Sztucznych "Gamrat Erg" na Zakłady Tworzyw Sztucznych "Gamrat" w Jaśle.

- w ZTS "Gamrat" uruchomiono wytwórnię styropianu wyposażoną w najnowocześniejsze urządzenia austriackiej firmy Wieser.

(Obiektyw Jasielski, Nr 19/60 z 1.10.1993r.)

1991 - Zakłady Przetwórstwa Owoców i Warzyw "Pektowin" zostały wyłączone ze struktur Iglopolu.

*** * ***

Wydawnictwa dotyczące Jasła i regionu wydane w 1991 roku według danych w MBP

1. **Matysik Marian,** Kościół katolicki w Jasielskiem 1939-1945/Marian Matysik, Małgorzata Rudnicka, Zdzisław Świstak. - Brzozów: Muzeum Regionalne PTTK; Stalowa Wola: Katolicki Uniwersytet Lubelski, 1991.

*** * ***

1992 - 23 stycznia Uchwałą Nr XVI/142/92 Rady Miejskiej Jasła utworzone zostały zakłady budżetowe: Jasielski Dom Kultury, Miejska Biblioteka Publiczna, Muzeum Regionalne z siedzibą w Jaśle oraz nadane zostały im obowiązujące statuty.

(prot. RMJ)

1992 - 31 stycznia Zarządzeniem Burmistrza Miasta Jasła Nr 5/92 została powołana Straż Miejska w Jaśle.

(Rocznik, t.IV, s.216-217)

1992 - 1 lutego w Jaśle rozpoczęła działalność Straż Miejska w składzie pięciu mężczyzn, na czele z jej komendantem **Kazimierzem Wiśniowskim**.

(Obiektyw Jasielski Nr 11/32 z 15.07.1992r.)

Pierwsza Straż Miejska w Jaśle
(fot. z arch. Urzędu Miasta)

1992 - 15 lutego w Jasielskim Domu Kultury otwarty został Salon Sztuk Pięknych (obecna nazwa - Salon Sztuk Plastycznych).

(Rocznik, t.IV, s.200)

1992 - 16 kwietnia po obligatoryjnej likwidacji Państwowych Biur Notarialnych, jasielscy notariusze otworzyli swoje prywatne Biura Notarialne.

(Jasło na przełomie, s.244)

1992 - 21 maja Uchwałą Nr XIX/163/92 Rady Miejskiej Jasła zostaje zlikwidowany z dniem 1.10.1992 r. zakład budżetowy o nazwie "Przedszkole Miejskie nr 8 w Jaśle", ulica Sobniowska.

- 21 maja Uchwałą Nr XIX/164/92 Rady Miejskiej Jasła zostaje zlikwidowany z dniem 1.10.1992 r. zakład budżetowy o nazwie "Przedszkole Miejskie nr 7 w Jaśle", ul. Krasickiego. *(prot. RMJ)*

1992 - 5 - 6 czerwca odbywały się "DNI JASŁA 92" oraz I Międzynarodowa Konferencja Muzyczna, koncerty - Ruch Moral Re - Armament.

(kronika SMJiRJ; Rocznik, t.IV, s.257)

1992 - 14 lipca Uchwałą Nr XX/180/92 Rada Miejska Jasła postanowiła z dniem 1.08.92 stawić w stan likwidacji Miejski Zarząd Budynków Mieszkalnych.

- 14 lipca Uchwałą Nr XX/184/92 Rada Miejska Jasła postanowiła utworzyć zakład budżetowy - "Miejski Ośrodek Sportu i Rekreacji im. ppłk. Henryka Dobrzańskiego "Hubala" w Jaśle".

(prot. RMJ)

1992 - 15 lipca Zarządzeniem Nr 12 Kuratora Oświaty i Wychowania w Krośnie zostało powołane II Liceum Ogólnokształcące w Jaśle przy ul. Floriańskiej 24.

("Ocalić od zapomnienia": Księga pamiątkowa z okazji jubileuszu 50-lecia obchodów LWP, LPWP, SWP, SN, II LO w Jaśle pod red. Barbary Gustab-Kozłowskiej, - Jasło: Komitet Organizacyjny Jubileuszu Obchodów 50-lecia, 2003, s.13-15, 74; Jasielskie gimnazja i..., s.57)

1992 - 29 września zmarł **Antoni Bogdanowicz**, lekarz medycyny, bakteriolog, absolwent jasielskiego Gimnazjum i Liceum. Zorganizował pierwszy Oddział Zakaźny w Gamracie oraz przyczynił się do budowy oddzielnego Oddziału Zakaźnego w jasielskim szpitalu, którego został ordynatorem.

(Słownik, s.30-31; Felicja Jałosińska. Kalendarium dziejów Jasła od 1901 do 1938 roku. Wybrała i opracowała Felicja Jałosińska. - Stowarzyszenie Miłośników Jasła i Regionu Jasielskiego; Jasielski Dom Kultury, 2005, s.87)

1992 - wrzesień - przy Specjalnym Ośrodku Szkolno - Wychowawczym został oddany do użytku zmodernizowany i wyremontowany budynek internatu.

(Jasielskie szkoły podstawowe, s.69)

1992 - 1 października otwarcie Nauczycielskiego Kolegium Języków Obcych w Jaśle, ze specjalnością języka niemieckiego.

(Rocznik, t.IV, s.200)

1992 - 8 października Uchwałą Nr XXII/92 Rady Miejskiej Jasła utworzona została Jednoosobowa Spółka Gminy Miejskiej Jasła pod nazwą Fabryka Domów - Spółka z o.o. w Jaśle. *(prot. RMJ)*

1992 - 12 października powstała sieć sklepów MPM w Jaśle.

(informacja z firmy; Obiektyw Jasielski Nr 5/264/2004 z 12.03.2004)

1992 - 14 października odbyły się obchody 30-lecia powstania Zespołu Szkół Chemicznych w Jaśle.

(Obiektyw Jasielski Nr 19/40 z 1.12.1992; ZS Chemicznych, s.5)

1992 - 21 listopada odbyło się poświęcenie domu parafialnego w Sobniowie przez ks. bpa **Kazimierza Górnego**.

(Słownik, s.315)

1992 - 29 listopada odbyło się poświęcenie 3 dzwonów w nowo wybudowanej dzwonnicy przy Kościele Matki Bożej Królowej Świata w Jaśle - Niegłowicach.

(W kręgu zabytków, s.26-27)

1992 - w listopadzie została założona Jasielska Orkiestra "Sonore" przy Jasielskim Domu Kultury w Jaśle.

(Rocznik, t.IV, s.200)

Jasielska Orkiestra "Sonore" (fot. z arch. JDK)

1992 - 6 grudnia w kościele franciszkańskim Siostry Szarytki obchodziły jubileusz 100-lecia pobytu w Jaśle.

(Zdzisław Świstak. Franciszkanie w Jaśle/Zdzisław Świstak. - Jasło: Jasielski Dom Kultury, 1995, s.131)

1992 - 18 grudnia Uchwałą Nr XXIV/222/92 Rady Miejskiej Jasła został postawiony w stan likwidacji "Żłobek Miejski Nr 1 w Jaśle przy ulicy W. Pola".

(prot. RMJ)

1992 - 31 grudnia miasto Jasło liczyło 38 498 mieszkańców.

(Rocznik, t.IV, s.200)

1992 - w grudniu została wydana przez Stowarzyszenie Miłośników Jasła i Regionu Jasielskiego pierwsza edycja "Kalendarza Jasielskiego 1993".

(kronika SMJiRJ)

1992 - **Tomasz Macios**, uczeń I LO został laureatem II miejsca w Ogólnopolskiej Olimpiadzie Literatury Języka Polskiego.

(125 lat Gim. i Lic., s.22)

1992 - Stowarzyszenie Miłośników Jasła wspólnie z Młodzieżowym Domem Kultury zorganizowało "I Turniej Wiedzy o Jaśle i Regionie".

(archiwum SMJiRJ)

1992 - **Łukasz Jachimek**, uczeń Szkoły Podstawowej nr 9 został indywidualnym mistrzem kraju na Mistrzostwach Polski w czwórboju lekkoatletycznym.

(Jasło na przełomie, s.316)

1992 - zlikwidowano działalność Kolejowego Przedszkola przy ulicy 3 Maja. *(Jasło na przełomie, s.432)*

1992 - został oddany do eksploatacji odkryty basen kąpielowy w obiektach MOSiR-u.

(Jasło na przełomie, s.618)

1992 - Rada Miejska Jasła wydała medal, którym nagradzane są osoby otrzymujące najwyższe miejskie wyróżnienie - tytuł Honorowego Obywatela Miasta Jasła. Jest to medal brązowy, bity, posiadający na awersie fragment dokumentu (zwoju) z pieczęcią miasta Jasła, a na rewersie drzewo dębu i owalne miejsce na umieszczenie (wygrawerowanie) imienia i nazwiska laureata. W otoku napis: RADA MIEJSKA W JAŚLE.

(Jasło na przełomie, s.17)

Medal Honorowy Obywatel Miasta Jasła (fot. z arch. MRJ)

*** * ***

Wydawnictwa dotyczące Jasła i regionu wydane w 1992 roku według danych w MBP

1. Jasło/tekst Małgorzata Rudnicka: fot. L. Mardosz i in. - Jasło: Stowarzyszenie Miłośników Jasła i Regionu Jasielskiego, 1992.
2. **Mendys Władysław,** Społeczność żydowska w dawnym Jaśle/Władysław Mendys - Warszawa: Zarząd Główny Towarzystwa Społeczno - Kulturalnego Żydów w Polsce, 1992.
3. 125 [sto dwadzieścia pięć] lat Gimnazjum i Liceum im. Króla Stanisława Leszczyńskiego w Jaśle: 1868-1993/red. Jerzy Błażej i in. - Jasło: I Liceum Ogólnokształcące im. Króla Stanisława Leszczyńskiego, 1992.
4. **Świstak Zdzisław**, Kaplica gimnazjalna w Jaśle: z dziejów kościoła i parafii pod wezwaniem św. Stanisława BM/Zdzisław Świstak. - Jasło: I Liceum Ogólnokształcące im. Króla Stanisława Leszczyńskiego w Jaśle, 1992
5. **Wójcik Antoni**, Szczegółowa mapa geologiczna Polski: Jasło/Antoni Wójcik, Jerzy Jasionowicz, Franciszka Szymkowska. - Skala 1:50000. - Warszawa: Wydaw. Geologiczne, 1992.
6. Z dziejów "Solidarności" podkarpackiej: 1980-1990/pod red. Bogdana Adamskiego. - Krosno: Zarząd Regionu Podkarpacie NSZZ "Solidarność", 1992.
7. "Kalendarz Jasielski 1993", Stowarzyszenie Miłośników Jasła i Regionu Jasielskiego, Jasło, 1992.

*** * ***

1993 - od 1 stycznia Huta Szkła w Jaśle została przekształcona w Spółkę z o.o., której głównym udziałowcem są Krośnieńskie Huty Szkła KROSNO S.A.

(Region Jasielski Nr 6(42)/2003; Obiektyw Jasielski nr 9/2004)

1993 - 26 lutego Uchwałą Nr XXVI/243/93 Rada Miejska Jasła ustanowiła nadawanie tytułu "Honorowy Obywatel Miasta Jasła" wprowadzając do wcześniejszej Uchwały pewne zmiany.

(prot. RMJ)

1993 - 1 marca zostało założone Stowarzyszenie Animatorów Kultury "Kolejarz".

(Jasło na przełomie, s.485)

1993 - 7 marca zmarł **Adam Gleń,** wieloletni członek SMJiRJ, członek Zarządu Polskiego Towarzystwa Numizmatycznego w Jaśle.

(kronika SMJiRJ)

1993 - 23 marca Uchwałą Nr XXVII/251/93 Rady Miejskiej Jasła zostało zlikwidowane "Przedszkole Miejskie nr 5" w Jaśle przy ulicy Szajnochy.

1993 - 23 marca Uchwałą Nr XXVII/255/93 Rada Miejska Jasła utworzyła Jednoosobową Spółkę Gminy Miejskiej Jasła pod nazwą Administrator Budynków Komunalnych, Spółka z o.o. w Jaśle.

(prot. RMJ)

1993 - 23 - 30 marca w Jaśle odbyły się Dni Kultury Żydowskiej.
- 30 marca z okazji 50 rocznicy wybuchu powstania w Gettcie Warszawskim w JDK odbyło się spotkanie z kulturą żydowską, połączone z otwarciem wystawy i promocją książki **Władysława Mendysa** - "Społeczność żydowska w dawnym Jaśle".

(Rocznik, t.IV, s.201, 257; Rocznik, t.V, s.157, 171)

1993 - 25-26 kwietnia odbyły się "Dni Jasła '93" połączone z sesją popularnonaukową nt. Badania archeologiczne w regionie jasielskim i osadnictwa w Karpatach. Otwarta również została wystawa wykopalisk archeologicznych z regionu jasielskiego.

(kronika SMJiRJ; Rocznik, t.IV, s.201)

1993 - 12 maja odbyły się uroczystości jubileuszowe 75-lecia istnienia Zakładowej Orkiestry Dętej PKP w Jaśle.

(kronika SMJiRJ; Rocznik, t.IV, s.201; Obiektyw Jasielski Nr 3/44 z 1.02.1993r.)

1993 - 21 - 23 maja w Jaśle odbyły się I DNI POLSKIEJ MUZYKI KAMERALNEJ pod patronatem artystycznym **Stefanii Woytowicz**.

(Rocznik, t.IV, s.257; Rocznik, t.V, s.157)

1993 - 22 maja w I Konkursie Muzyki Kameralnej w Jaśle **Monika Madej**, uczennica Państwowej Szkoły Muzycznej I stopnia zdobyła I miejsce, a **Mieczysław Wróbel** II miejsce.

(informacja z kroniki szkoły)

1993 - w maju nastąpiło uroczyste otwarcie jasielskiego basenu kąpielowego.

(Rocznik, t.IV, s.201, 223)

Basen kąpielowy otwarty
(fot. z arch. Urzędu Miasta)

1993 - 8 marca Uchwałą Rady Miejskiej Jasła Nr XXIX/268/93 nadano tytuł "Honorowego Obywatela Miasta Jasła" osobom: **Stanisławowi Lasockiemu, Władysławowi Mendysowi, Karolowi Myśliwcowi, Wojciechowi Spólnikowi, Alicji Stöger-Zamojskiej, Kazimierzowi Zielińskiemu, Janinie Zyndram-Kościałkowskiej**.

- Uchwałą Rady Miejskiej Jasła Nr XXIX/277/93 dokonano rozwiązania Jednoosobowej Spółki Gminy Miejskiej Jasła pod nazwą "Fabryka Domów" Spółka z o.o. w Jaśle.
- Uchwałą Rady Miejskiej Jasła Nr XXIX/284/93 został odwołany z funkcji członka Zarządu Miasta Jasła **Kazimierz Rozenbeiger**.

(prot. RMJ)

1993 - 19 - 20 czerwca odbyły się uroczystości jubileuszowe 30-lecia Szkoły Podstawowej nr 4.

(Rocznik, t.IV, s.201)

1993 - 25 - 27 czerwca odbyły się uroczystości związane z:

- 100-leciem istnienia Kościoła pw. św. Stanisława B.M. - Kaplicy Gimnazjalnej.
- 125-leciem założenia Gimnazjum i Liceum im. Króla Stanisława Leszczyńskiego w Jaśle. Z okazji tego jubileuszu szkoła wzbogaciła się o portret swego patrona Króla Stanisława Leszczyńskiego pędzla światowej sławy malarki **Alicji Stöger - Zamojskiej**. Rada pedagogiczna nadała auli szkolnej imię dyrektora Liceum, **Jana Lisowskiego**, dzięki któremu został zbudowany obecny budynek. W czasie uroczystości została odsłonięta okolicznościowa tablica ufundowana przez uczestników obchodów jubileuszowych.

(125 lat Gim. i Lic. S.30; Rocznik, t.IV, s.201; Jasielskie gimnazja i..., s.46, 146; W kręgu zabytków, s.23)

1993 - z dniem 30 czerwca, zgodnie z Uchwałą Rady Miejskiej z dn. 18.12.1992r., został zlikwidowany Żłobek Miejski nr 1 przy ulicy W. Pola w Jaśle.

(Rocznik, t.IV, s.223)

1993 - w lipcu rozpoczęta została w Jaśle budowa mechaniczno - biologicznej oczyszczalni ścieków.

(Rocznik, t.IV, s.201, 241)

1993 - w lipcu na Mistrzostwach Europy w Landstuhl (Niemcy) drużyna baseballu 13 latków - chłopcy ze Szkoły Podstawowej nr 9 zdobyła III miejsce. Trenerem drużyny był **Wojciech Kopeć**.

(Rocznik, t.IV, s.201; informacja z kroniki - H. Cetnar)

1993 - w sierpniu uległ prywatyzacji Dom Wycieczkowy MOSiR-u, ponieważ jego działalność była deficytowa.

(Rocznik, t.IV, s.223)

1993 - 3 - 4 września odbyły się obchody jubileuszu 40-lecia istnienia Zakładu Poszukiwań Nafty i Gazu w Jaśle.

(Obiektyw Jasielski Nr 23/64 z 1.12.1993r.)

1993 - 19 września odbyły się wybory do Sejmu i Senatu RP.

(archiwum SMJiRJ)

1993 - 29 września Uchwałą Nr XXXIII/304/93 Rada Miejska Jasła postanowiła, że Gmina Miejska Jasło przystąpi do spółki "Przedsiębiorstwo Budownictwa Komunalnego Spółka z o.o. W Jaśle".

(prot. RMJ)

1993 - we wrześniu w obiektach MOSiR-u została otwarta siłownia. *(Rocznik, t.IV, s.223)*

1993 - we wrześniu władze miejskie przystąpiły do przebudowy budynku Ratusza, w którym mieści się Urząd Miejski Miasta Jasła.

(Rocznik, t.IV, s.213, 240; Studium Wartości Kulturowych Zabudowy Przyrynkowej w Jaśle, t.I, Regionalny Ośrodek Studiów i Ochrony Środowiska Kulturowego w Rzeszowie, Rzeszów 2001, Maszynopis z U.M., s.151)

Ratusz przed przebudową (fot. z arch. Urzędu Miasta)

1993 - 26 października zmarł **Stanisław Lasocki**, profesor matematyki jasielskiego Gimnazjum i Liceum oraz jego absolwent. W czasie okupacji żołnierz oddziałów gen. **Władysława Andersa**, walczących w Związku Radzieckim, Iranie, Iraku, Palestynie, Libii i Europie. Rada Miejska Jasła nadała Mu tytuł "Honorowy Obywatel Miasta Jasła". Zmarł 26 października 1993 roku i spoczywa na Starym Cmentarzu w Jaśle.

(Słownik, s.187-188; Honorowi Obywatele Miasta Jasła/ oprac. Zdzisław Świstak, Mariusz Świątek. - Jasło: Urząd Miasta w Jaśle, 2000, s.25-26; Kalendarium od 1901r., s.34)

Stanisław Lasocki (fot. z arch. MRJ)

1993 - w październiku w JDK odbyła się Międzynarodowa Konferencja Artystyczna z programem: spotkania z artystami, koncerty, wykłady i wystawa malarstwa współczesnego z Galerii Zapiecek w Warszawie.

(Rocznik, t.IV, s.258)

1993 - 24 listopada nastąpiła sprzedaż majątku Fabryki Domów Sp. z o.o. firmie "JASŁO BAUELEMENTE GMBH" - Sp. z o.o. o mieszanym kapitale polsko - niemieckim.

(Jasielskie ulice, s.31)

1993 - 31 grudnia miasto liczyło 38 800 mieszkańców.

(Rocznik, t.IV, s.202)

1993 - w grudniu ukazała się w "Gazecie Wyborczej" cała wkładka poświęcona Jasłu.

(Rocznik, t.IV, s.225)

1993 - w Jaśle została wprowadzona selektywna zbiórka surowców wtórnych w 72 punktach.

(Rocznik, t.IV, s.202)

1993 - ZPOW PEKTOWIN został przekazany do Agencji Własności Skarbu Państwa.

(Podkarpacie Nr 47 z 25.11.2001, s.14)

1993 - przeprowadzony został gruntowny remont Domu Strażaka w Żółkowie - wyremontowano istniejące motopompy i zakupiono niezbędne wyposażenie dla OSP.

(Rocznik, t.IV, s.219)

1993 - została wybudowana i oddana do użytku ulica Ogrodowa na Osiedlu Górka Klasztorna.

(Rocznik, t.IV, s.240)

1993 - Zakładowy Dom Kultury "Kolejarz" przeszedł we władanie Towarzystwa Animatorów Kultury w Jaśle.

(Jasło na przełomie, s.432)

1993 - Orkiestra Dęta PKP z Jasła na Festiwalu Kolejowych Orkiestr Dętych zajęła I miejsce w kraju.

(Jasło na przełomie, s.456)

1993 - powstało P.P.H.U. "ASTRA" Sp. z o.o. z siedzibą w Krajowicach.

(JASŁO, 2000/tekst Roman Marek [i in.] - Bydgoszcz: Wydaw. "Unitex", 2000, reklama)

1993-2000 - JDK corocznie w wakacje prowadził Letnią Szkołę Języka Polskiego dla dzieci pochodzenia polskiego z Ukrainy. *(Rocznik, t.V, s.157)*

1993 - dokonano wyasfaltowania płyty "Zielonego rynku", ustawiono nowe ławy handlowe, przeprowadzono remont stałych zadaszeń. Natomiast na placu "Bazar" wykonano kapitalny remont ław handlowych.

(Rocznik, t.IV, s.228)

1993 - drużyna dziewcząt softballa ze Szkoły Podstawowej nr 9 na Mistrzostwach Polski w Brzegu wywalczyła tytuł Mistrza Polski.

(Rocznik, t.IV, s.202)

1993 - Zespół Pieśni i Tańca "Pogórzanie" przy Podkarpackich Zakładach Rafineryjnych im. Ignacego Łukasiewicza w Jaśle obchodził 40-lecie swojego istnienia.

(kronika SMJiRJ, folder okolicznościowy)

(fot. M. Mikulski z arch. SMJiRJ)

1993 - Młodzieżowy Dom Kultury obchodził jubileusz 10-lecia istnienia.

(kronika SMJiRJ, folder okolicznościowy)

*** * ***

Wydawnictwa dotyczące Jasła i regionu wydane w 1993 roku według danych w MBP

1. **Oklejewicz Krzysztof**, Flora dołów jasielsko-sanockich = The Flora of the Jaslo - Sanok Basin/Krzysztof Oklejewicz. - Kraków: nakładem Uniwersytetu Jagiellońskiego, 1993.
2. **Sarna Władysław**, Opis powiatu jasielskiego/Władysław Sarna. - Jasło: Jasielski Dom Kultury: Stowarzyszenie Miłośników Jasła i Regionu Jasielskiego, 1993-1994
   Na stronie tytułowej: nakładem autora w Jaśle. Czcionkami Drukarni Stanisława Kuźniarskiego, 1908.
3. **Świstak Zdzisław**, Jasielska "Solidarność": kalendarium/ Zdzisław Świstak. - Jasło: Jasielski Dom Kultury, 1993.
4. **Świstak Zdzisław**, Nasz Papież: spotkania jaślan z Ojcem Świętem Janem Pawłem II/Zdzisław Świstak. - Jasło: I Liceum Ogólnokształcące im. Króla Stanisława Leszczyńskiego w Jaśle, 1993.
5. Kalendarz Jasielski 1994, Stowarzyszenie Miłośników Jasła i Regionu Jasielskiego, Jasło, 1993.

*** * ***

1994 - 1 stycznia ukazał się Nr 25 "Obiektyw Jasielski" jako ostatni numer, którego wydawcą od 30.05.1991 roku było Stowarzyszenie MJiRJ.

(kronika SMJiRJ; Rocznik, t.IV, s.202)

1994 - 19 stycznia zmarł **Marian Matysik**, magister filizofii w zakresie filologii polskiej, absolwent i nauczyciel w jasielskim Gimnazjum i Liceum. Długoletni dyrektor Powiatowej i Miejskiej Biblioteki Publicznej w Jaśle. Pośmiertnie nadano mu tytuł "Honorowego Obywatela Miasta Jasła".

(Słownik, s.227; Kalendarium od 1901r., s.92)

1994 - 27 stycznia zmarł ks. **Jan Potępa**, kapłan który w czasie okupacji i pierwszych latach po wyzwoleniu niósł pomoc duchową mieszkańcom Jasła, Gądek i Sobniowa. To on odprawił pierwsze nabożeństwo w Jaśle, w ocalałej kaplicy na Starym Cmentarzu.

(Słownik, s.308-309)

1994 - 1 lutego rozpoczęła działalność spółka akcyjna - Fabryka Armatur "Jafar" S.A. w Jaśle. Powstała ona na bazie zlikwidowanego przedsiębiorstwa w celu jego prywatyzacji. Rejestracji dokonano w Sądzie Rejonowym w Krośnie, w dniu 15.12.1993 roku.

(Rocznik, t.V, s.136)

1994 - 2 lutego z inicjatywy władz samorządowych powołano Jasielskie Forum Dyrektorów mające na celu zaktywizowanie działań promocyjnych na rzecz miasta i regionu.

(Jasło: panorama miasta. - Wyd. 2 popr. - Kraków: A.W.P.R. TAURUS, 1995, s.15; Janusz Michalak. Jasło i okolice/Janusz Michalak, - Krosno: PUW "Roksana", 1998, s.27; Rocznik, t.IV, s.202; JASŁO 2001, s.19)

1994 - 2 lutego ukazał się pierwszy numer "Obiektywu Jasielskiego", wydany przez Nowe Podkarpacie na zlecenie Urzędu Miasta Jasła.

(Rocznik, t.IV, s.202)

1994 - 12 lutego w JDK odbył się uroczysty koncert z okazji 30-lecia Zespołu Pieśni i Tańca "PEKTOWIN".

(kronika SMJiRJ)

1994 - 1 marca Muzeum Regionalne w Jaśle obchodziło jubileusz 25-lecia jego powstania.

- 1 marca w Muzeum Regionalnym miała miejsce

uroczystość odznaczenia Pani **Bogusz** z Jasła medalem "Sprawiedliwy Wśród Narodów Świata", przyznanym przez Instytut Yad Vashem w Jerozolimie za ratowanie Żydów w czasie II wojny światowej.

("Ziemia Jasielska", kwiecień 1994r.; 30 lat MRJ, s.19)

1994 - 25-26 kwietnia odbyły się w JDK **"II Spotkania z Polską Muzyką Kameralną"**.

(Rocznik, t.IV, s.258)

1994 - 13 - 14 maja **Piotr Czarny**, uczeń Państwowej Szkoły Muzycznej I stopnia w Jaśle z klasy akordeonu **Jana Orlowa**, zdobył II miejsce w VII Międzynarodowych Sanockich Spotkaniach Akordeonowych.

(informacja z kroniki szkoły)

1994 - 19 maja odbyła się ostatnia sesja Rady Miejskiej Jasła, na której Zarząd Miasta przedstawił całokształt działalności Samorządu naszego miasta w I kadencji (1990 - 1994).

("Obiektyw Jasielski" Nr 11/77 z 8 marca 1994 r., Rocznik, t.IV, s.202)

1994 - 26 maja zmarł **Adam Piegłowski**, absolwent jasielskiego gimnazjum, żołnierz AK. Był założycielem Koła Światowego Związku Żołnierzy Armii Krajowej w Jaśle, które powstało 15.11.1989 roku oraz jego prezesem do 1994 roku.

(Józef Modrzejewski. Od Armii Krajowej do wojny domowej/Józef Modrzejewski. - Jasło: Stowarzyszenie Miłośników Jasła i Regionu Jasielskiego, 1996, s.211; Słownik , s.291; Jasło na przełomie , s.530-537)

Adam Piegłowski (fot. z arch SMJiRJ)

1994 - 25-26 maja - DNI JASŁA 94' - Przegląd Kapel i Zespołów Pieśni i Tańca Regionu Pogórze.

(kronika SMJiRJ; Rocznik, t.IV, s.258)

1994 - 28 maja **Tomasz Trawiński** uczeń Państwowej Szkoły Muzycznej I stopnia w Jaśle z klasy trąbki **Tadeusza Wróbla**, zdobył II miejsce w XV Ogólnopolskim Konkursie Młodego Muzyka w Szczecinku.

(informacja z kroniki szkoły)

1994 - w maju Muzeum Regionalne w Jaśle zorganizowało wystawę jubileuszową ukazującą najciekawsze nabytki Muzeum w okresie 25 lat jego działalności.

(Ziemia Jasielska, kwiecień 1994 rok)

1994 - 17 czerwca Firma Oskar - Elektromis ze Szczecina rozpoczęła montaż zegara na budynku Urzędu Miasta.

(archiwum autorki)

1994 - 19 czerwca mieszkańcy Jasła w demokratycznych wyborach do II Kadencji Rady Miejskiej (1994-1998) wybrali nową radę w następującym składzie: **Franciszek Bosak**, **Ryszard Serwiński**, **Aleksander Szura**, **Andrzej Smyka** oraz radni: **Andrzej Bajorek, Andrzej Bialik, Mariusz Błażków, Andrzej Czernecki, Marian Gancarz, Marian Gorgosz, Józef Jagielski, Michał Janiga, Juliusz Jankisz, Andrzej Madejczyk, Stanisław Kwarciany, Irena Nowakowska, Jan Nowak, Jan Małek, Edmund Półchłopek, Janusz Przetacznik, Zbigniew Raczoń, Robert Radwan, Tadeusz Rojkowski, Józef Rydarowicz, Tomasz Wilk, Edward Witusik, Jan Wygonik, Jan Żółtek** i **Zygmunt Malarz**.

(Rocznik, t.IV, s.202)

1994 - 26 czerwca - 40-lecie Zespołu Pieśni i Tańca "POGÓRZANIE" (1954 - 1994).

(Rocznik, t.IV, s.202)

1994 - w czerwcu ostatnie absolwentki Studium Nauczycielskiego w Jaśle po 41 latach funkcjonowania SN opuściły mury szkoły.

(Jasielskie gimnazja i..., s.57)

1994 - 1 lipca rozpoczęła działalność Letnia Szkoła Języka Polskiego w Jaśle dla dzieci polskich z Ukrainy.

(Rocznik, t.IV, s.202, 258)

1994 - 4 lipca zaczął odmierzać czas zegar elektroniczny, zamontowany na zwieńczeniu budynku Urzędu Miejskiego przez Firmę Oskar - Elektromis ze Szczecina. Posiada on połączenie radiowe z Frankfurtem, zaś wewnątrz zawiera 6 zegarów atomowych, które dają dokładność do 1 sekundy na 300 000 lat.

(Rocznik, t.IV, s.202)

1994 - 5 lipca w JDK odbyło się inauguracyjne posiedzenie Rady Miejskiej Jasła II Kadencji, na którym Uchwałą Nr I/1/94 na Przewodniczącego Rady Miejskiej Jasła został powołany **Franciszek Bosak**, który sprawował swoją funkcję do lutego 1997 roku.

- 5 lipca Uchwałą Nr I/2/94 Rada Miejska Jasła dokonała wyboru - zastępców Przewodniczącego Rady Miejskiej Jasła. Zostali nimi radni: **Ryszard Serwiński** i **Aleksander Szura**.

- Sekretarzem RMJ został wybrany radny **Andrzej Smyka**.

(prot. RMJ; Jasło: panorama, 1995, s.13; Sprawozdanie UM - R. Marek)

Franciszek Bosak

1994 - 28 lipca Uchwałą Nr III/6/94 Rada Miejska Jasła powołała na stanowisko Burmistrza Miasta Jasła **Janusza Raka**.

(prot. RMJ; Jasło: panorama, 1995, s.13)

Janusz Rak

1994 - 28 lipca Uchwałą Nr III/7/94 Rady Miejskiej Jasła zastępcą Burmistrza został powołany **Kazimierz Siuta**.

- 28 lipca Uchwałą Nr III/8/94 MRJ członkami Zarządu zostali: **Józef Jagielski, Juliusz Jankisz** i **Janusz Przetacznik**.

(prot. RMJ; Jasło: panorama, 1995, s.13)

1994 - w lipcu została uruchomiona nowoczesna stacja benzynowa przy ulicy Bieszczadzkiej.

(archiwum autorki)

1994 - 15 sierpnia ks. bp **Kazimierz Górny** poświęcił ustawiony krzyż i plac pod budowę kościoła pw. NSPJ i NSNMP przy ulicy Wojska Polskiego - obecnie św. Jana z Dukli.

(Zdzisław Świstak, 25-lecie Parafii Najświętszego Serca Pana Jezusa i Niepokalanego Serca Najświętszej Maryi Panny w Jaśle/Zdzisław Świstak, - Jasło: Parafia Rzymskokatolicka pw. NSPJ i NSNMP w Jaśle, 2000, s.106)

1994 - 25 sierpnia Uchwałą Nr IV/15/94 Rady Miejskiej Jasła została odwołana ze stanowiska Sekretarza Miasta Jasła **Irena Wawrzkowicz**.

- 25 sierpnia Uchwałą Nr IV/16/94 Rady Miejskiej Jasła został powołany na stanowisko Sekretarza Miasta Jasła **Andrzej Wojdyła**.

(prot. RMJ)

1994 - 31 sierpnia - z tym dniem Studium Nauczycielskie (SN) w Jaśle zgodnie z rozporządzeniem MEN z 1992 roku przestało istnieć.

(Ocalić od zapomnienia, s.23)

1994 - 20 września w JDK odbyła się uroczysta wieczornica z okazji 50 rocznicy wysiedlenia mieszkańców Jasła, połączona z wystawą fotograficzną dotyczącą tamtych wydarzeń.

(kronika SMJiRJ; archiwum autorki)

1994 - we wrześniu powstało w Jaśle Polskie Stowarzyszenie na Rzecz Osób z Upośledzeniem Umysłowym. Siedziba jego mieści się przy ulicy Floriańskiej 170.

(Jasło na przełomie, s.478-479)

1994 - 15 października w Zespole Szkół Budowlanych odbyły się uroczystości poświęcone 25-leciu istnienia szkoły. Z tej okazji została odsłonięta tablica pamiątkowa.

(fot. F. Jałosińska)

(Jasielskie gimnazja i..., s.104)

1994 - w październiku w Zespole Szkół Chemicznych i Zespole Szkół Budowlanych został oddany do użytku ciepłociąg i wymiennikownia centralnego ogrzewania. Ogólny koszt tej inwestycji wynosił 5,5 mld starych złotych.

(ZS Chemicznych, s.51)

1994 - 20 listopada w JDK odbył się uroczysty koncert poświęcony 70-leciu powstania Orkiestry Dętej Podkarpackich Zakładów Rafineryjnych w Jaśle. Koncert prowadziła I Wicemiss Polski '94 - **Agnieszka Zych**.

("Ziemia Jasielska", grudzień 1994 rok)

1994 - 28 grudnia Uchwałą Nr VIII/66/94 Rady Miejskiej Jasła nadana została nazwa nowej ulicy im. mjr. **Henryka Dobrzańskiego** na terenie osiedla Gorajowice II.

- 28 grudnia Uchwałą Nr VIII/67/94 Rada Miejska Jasła zadecydowała, że Gmina Miejska Jasło przystąpi do Związku Gmin "Wisłoka" i przyjęła obowiązujący Statut.

(prot. RMJ)

1994 - 31 grudnia miasto Jasło liczyło 38 867 mieszkańców.

(Rocznik, t.IV, s.203)

1994 - Jaślanka **Agnieszka Zych**, członek SMJiRJ zdobyła tytuł "Miss Małopolski" i tytuł "I Wicemiss Polski". W międzynarodowym konkursie, w wyborach na Miss Bałtyku, który odbył się w Finlandii zdobyła tytuł "Miss Baltic See".

(Słownik, s.418, Rocznik, t.V, s.171)

Agnieszka Zych

1994 - stopa bezrobocia w Jaśle wynosiła 14,5%.

(Jasło - panorama, s.17; Rocznik, t.IV, s.203)

1994 - rozpoczęta została budowa Domu Ludowego w Krajowicach. Budynek został oddany do użytku dopiero w 2001 roku.

(Rocznik, t.V, s.148)

1994 - jubileusz 45-lecia istnienia Spółdzielni Inwalidów "Jasiołka", która została założona w 1949 roku.

("Ziemia Jasielska", Boże Narodzenie 1994 rok)

*** * ***

Wydawnictwa dotyczące Jasła i regionu wydane w 1994 roku według danych w MBP

1. Jasło: panorama miasta. - Kraków: A.W.P.R. TAURUS, 1994.
2. Samorząd miasta Jasła 1990-1994. - Jasło: Nowe Podkarpacie sp. z o.o., 1994.
3. **Sarna Władysław**, Wizytki Wilneńskie w Jaśle: kilka wspomnień na podstawie kroniki klasztornej/Władysław Sarna. - Jasło: Jasielski Dom Kultury, 1994.
   Na stronie tytułowej: nakładem i czcionkami Drukarni Udziałowej, pod zarządem Jana Łazora, w Przemyślu 1905 r.
4. **Stanaszek Bogdan**, Księża jasielscy w służbie kościoła przemyskiego w latach 1818-1945/Bogdan Stanaszek. - Brzostek: [b. w.], 1994.
5. Kalendarz Jasielski 1995, Stowarzyszenie Miłośników Jasła i Regionu Jasielskiego, Jasło, 1994.

*** * ***

1995 - 15 stycznia zmarł **Jan Wygonik**, dr nauk humanistycznych, dyrektor SN w latach 1990 - 1994, radny II Kadencji Rady Miejskiej Jasła. Był pomysłodawcą i współtwórcą Kolegium Językowego w Jaśle, społecznik i wieloletni członek SMJiRJ.

(Słownik, s.411-414; Ocalić od zapomnienia, s.73-74)

Jan Wygonik (fot. z arch. szkoły)

1995 - 26 lutego odbyło się Walne Zebranie Sprawozdawczo - Wyborcze, na którym dokonano zmian w Statucie. Nowym prezesem SMJiRJ został **Henryk Zych**.

(kronika SMJiRJ; Rocznik, t.V, s.171)

Henryk Zych (fot. z arch. SMJiRJ)

1995 - luty - w Jaśle została oddana do eksploatacji nowoczesna cyfrowa centrala telefoniczna ALCATEL S-12.

(Rocznik, t.IV, s.203; archiwum autorki)

1995 - 21 marca zmarł **Władysław Mendys**, magister prawa, adwokat, pierwszy Wiceburmistrz Miasta Jasła po wyzwoleniu, założyciel i wieloletni prezes Stowarzyszenia SMJiRJ, zasłużony działacz społeczny. To On "dźwigał Jasło z ruin". Za zasługi dla miasta otrzymał tytuł "Honorowego Obywatela Miasta Jasła".

(Rocznik, t.IV, s.203; Rocznik, t.V, s.175; Kalendarium od 1701r., s.52-53)

1995 - 19 kwietnia zmarła **Jadwiga Mika**, magister historii i filozofii, "legenda jasielskiej oświaty". Od 1953 roku dyrektor Liceum dla Wychowawczyń Przedszkoli w Jaśle. To dzięki jej staraniom został wybudowany w 1959 roku własny budynek szkolny przy ulicy Floriańskiej wraz z przylegającym do niego Przedszkolem Ćwiczeń, oraz internat przy ulicy Staszica.

(Słownik, s.235-236; Ocalić od zapomnienia, s.63-64)

1995 - 26 kwietnia w JDK odbyły się uroczystości z okazji 630-lecia nadania praw miejskich dla miasta Jasła przez Króla Kazimierza Wielkiego.

(kronika SMJiRJ; Rocznik, t.IV, s.203)

1995 - 27-29 kwietnia w Jaśle odbyły się **"III Spotkania z Polską Muzyką Kameralną"** - recital **Stefanii Woytowicz** i koncert organowy **Michała Dąbrowskiego**.

(Rocznik, t.IV, s.203, 259)

1995 - kwiecień - Urząd Gminy Jasło przeniósł się do nowo zakupionego, własnego budynku przy ulicy Słowackiego 4.

(Rocznik, t.IV, s.203; archiwum autorki)

1995 - 3 maja odbyło się poświęcenie i wmurowanie kamienia węgielnego pod budowę nowego kościoła pw. Matki Bożej Częstochowskiej przy ulicy Mickiewicza 39.

(Rocznik, t.IV, s.203)

1995 - 25 maja odbyło się uroczyste poświęcenie Domu Ludowego w Żółkowie przez ks. **Jana Gibałę**.

(25 lat parafii pw. NSPJ i NSNMP, s.77; Samorząd Jasła, 1994-1998, R. Marek; Zdzisław Świstak, Słownik biograficzny znanych postaci Jasła i regionu: suplement/oprac. Zdzisław Świstak. - Jasło: Zdzisław Świstak, 2000, s.177)

1995 - 16 - 18 czerwca Państwowa Szkoła Muzyczna I stopnia w Jaśle obchodziła jubileusz 25-lecia swej działalności. Z tej okazji nadane zostało szkole imię **Witolda Lutosławskiego** i wmurowano tablicę pamiątkową, poświęconą patronowi szkoły.

(Rocznik, t.IV, s.202; Jasielskie tablice, s.16 Jasielskie gimnazja i..., s.93)

(fot. J. Romanow, z arch. SMJiRJ)

1995 - 22-24 czerwca odbyły się "DNI JASŁA '95" z programem: koncerty, Żakinada, Jarmark Świętojański i inne imprezy towarzyszące.

(kronika SMJiRJ; Rocznik, t.IV, s.259)

1995 - 22 czerwca Uchwałą Nr XIV/104/95 Rady Miejskiej Jasła został odwołany Zastępca Burmistrza Miasta Jasła **Andrzej Siuta**.

- 22 czerwca Uchwałą Nr XIV/105/95 Rady Miejskiej Jasła został powołany na stanowisko Zastępcy Burmistrza Miasta Jasła **Andrzej Biernacki**.

- 22 czerwca Uchwałą Nr XIV/122/95 Rady Miejskiej Jasła - Gmina Miejska Jasło przystąpiła jako członek wspierający do Stowarzyszenia pod nazwą "Towarzystwo Studiów Samorządowych i Gospodarczych w Rzeszowie". *(Prot. RMJ)*

1995 - 25 lipca została wzniesiona figura Św. Krzysztofa - patrona kierowców, na placu dworcowym Państwowej Komunikacji Samochodowej obok budynku biura dyżurnego ruchu.

(data - napis na figurze; Jasielskie ulice, s.29)

(fot. F. Jałosińska - 2007 r.)

1995 - w kategorii wiekowej 16 - 18 lat drużyna baseballu Szkoły Podstawowej nr 9 wywalczyła III miejsce na Mistrzostwach Europy w Spangdahlem (Niemcy). Chłopcy trenowani byli przez **Leszka Zduńskiego**.

(Rocznik, t.IV, s.203)

1995 - 19 sierpnia w JDK odbyła się sesja popularnonaukowa, poświęcona bitwie na Gilowej Górze i akcji "Burza". Na cmentarzu Nr 22 w Jaśle przy ulicy Reymonta odsłonięta została w miejscu zniszczonej nowa tablica upamiętniająca poległych żołnierzy w czasie I wojny światowej.

(Rocznik, t.IV, s.204;
Jasielskie tablice, s.66)

(fot. z archiwum SMJiRJ)

1995 - 24 sierpnia Uchwałą Nr XV/146/95 Rady Miejskiej Jasła postanowiono, że Gmina Miejska Jasło będzie współdziałać w utworzeniu w Jaśle i finansowaniu ośrodka koordynacyjnego studiów zaocznych - wieczorowych Wyższej Szkoły Biznesu w Nowym Sączu.

(prot. RMJ)

1995 - 14 września, zgodnie z Uchwałą Nr XVI/151/95 Rady Miejskiej Jasła, Gmina Miejska Jasło przystąpiła do Agencji Rozwoju Regionalnego "KARPATY" S.A. w Krośnie. *(prot. RMJ)*

1995 - 24 września wręczono sztandar Jednostce Pożarniczo - Gaśniczej Państwowej Straży Pożarnej w Jaśle. Uroczystość była poświęcona 100-leciu Straży Zawodowej w Jaśle (1895 - 1995).

(Jasło na przełomie, s.215)

1995 - 27 października zmarł w Stanach Zjednoczonych **Józef Modrzejewski** ps. "Lis", żołnierz września 1939 roku, Komendant Obwodu Armii Krajowej Jasło, w czasie akcji "Burza" dowódca 5. psp i ostatni inspektor Inspektoratu Jasło, Kawaler Orderu Virtuti Militari V Klasy oraz Honorowy Obywatel Miasta Jasła.

- 9 grudnia odbył się pogrzeb ppłk. Józefa Modrzejewskiego - urna z jego prochami została przywieziona z USA przez jego żonę i zgodnie z jego wolą spoczął na Starym Cmentarzu w Jaśle.

(Rocznik, t.IV, s.204; Słownik, s.238-239; Zygmunt Kachlik. Kronika jubileuszowa 10 lat działalności Światowego Związku Żołnierzy Armii Krajowej im. 5 Pułku Strzelców Podhalańskich AK w Jaśle/Zygmunt Kachlik, Ludwik Ochwat. - Jasło: Zarząd Koła ŚZŻAK im. 5 Pułku Strzelców Podhalańskich AK w Jaśle, 1999, s.24-25; Kalendarium od 1901 r., s.36-37)

(fot. F. Jałosińska - 1998 r.)

1995 - 28 października w Zespole Szkół Ekonomicznych w Jaśle odbyła się inauguracja pierwszego roku akademickiego Wyższej Szkoły Biznesu.

(Rocznik, t.IV, s.204)

1995 - 14 grudnia Uchwałą Nr XIX/169/95 Rada Miejska Jasła nadała pośmiertnie tytuł "Honorowego Obywatela Miasta Jasła **Józefowi Modrzejewskiemu**.

- 14 grudnia Uchwałą Nr XIX/170/95 Rada Miejska Jasła dokonała zmiany nazwy ulicy Findera w Jaśle na ulicę Pułkownika **Józefa Modrzejewskiego**.

(prot. RMJ)

1995 - 23 grudnia **Aleksander Kwaśniewski** został zaprzysiężony na Prezydenta RP.

(archiwum autorki)

Aleksander Kwaśniewski - Prezydent RP

1995 - 28 grudnia Uchwałą Nr XX/190/95 Rada Miejska Jasła powołała na stanowisko Zastępcy Burmistrza Miasta Jasła **Wojciecha Kwilosza**.

(prot. RMJ)

1995 - 24 grudnia została odprawiona I Msza Św. przez ks. bp. **Edwarda Białogłowskiego** i dokonanie poświęcenia nowego kościoła pw. Miłosierdzia Bożego w Jaśle na Osiedlu Rafineryjnym.

(Posłaniec - Biuletyn Parafii św. Józefa w Skołyszynie Nr 1(7) z 10.03.1996r.; archiwum autorki; Jasło na przełomie, s.586-587)

Kościół pw. Miłosierdzia Bożego, ul. Rafineryjna 15
(fot. F. Jałosińska - 2005 r.)

1995 - 31 grudnia miasto Jasło liczyło 39 117 mieszkańców.
(Rocznik, t.IV, s.204)

1995 - w Szkole Podstawowej nr 10 uczyło się 212 uczniów. To największa w historii szkoły liczba uczącej się młodzieży.
(Leszek Znamirowski, 125 lat Szkoły Podstawowej nr 10 im. mjr Henryka Dobrzańskiego "Hubala" w Jaśle/Leszek Znamirowski. - Jasło, 2003, s.17)

1995 - Bank Spółdzielczy w Jaśle został przyłączony do Banku Spółdzielczego w Bieczu.
(Rocznik, t.IV, s.69)

1995 - przez jasielski Caritas została otwarta kuchnia dla ubogich. *(Słownik, s.316)*

1995 - w Zespole Szkół Budowlanych została utworzona pracownia komputerowa.
(Jasielskie gimnazja i..., s.104)

1995 - w Jaśle rozpoczęto likwidację lokalnych kotłowni węglowych - wymiana na ogrzewanie gazowe. Planowany termin zakończenia wymiany to 2000 rok.
(Rocznik, t.V, s.145)

1995 - ks. **Tadeusz Paszek** został powołany na stanowisko proboszcza parafii św. Stanisława.
(W kręgu zabytków, s.23)

1995 - powstała firma budowlana pod nazwą Zakład Remontowo - Budowlany "ROBOTNIK".

(informacja z firmy)

1995 - w kościele Św. Stanisława została założona nowa instalacja nagłaśniająca, dokonano wyposażenia zachrystii w nowe meble i uzupełniono wnętrze kościoła w nowe ławki.

(W kręgu zabytków, s.23)

1995 - w Szkole Podstawowej nr 9 została utworzona klasa integracyjna, w której dzieci niepełnosprawne, w przystosowanej dla nich klasopracowni mogły uczyć się z dziećmi pełnosprawnymi.

(Jasielskie szkoły podstawowe, s.122)

1995 - na Starym Cmentarzu w Jaśle dokonano ponownej inwentaryzacji geodezyjnej, która była aktualizacją stanu pokazanego na mapie z 1975 roku i spisu grobów. Inwentaryzacja została opracowana przez Przedsiębiorstwo Geodezyjno - Kartograficzne "Geo - PGK" - Jasło. Urząd Miejski w Jaśle.

(Dokumentacja naukowo - historyczna cmentarza komunalnego w Jaśle przy ulicy Zielonej/oprac. Barbara Bosak, Antoni Bosak. Krosno: 1996, Maszynopis z UM Jasła, s.6, 17)

1995 - rozpoczęto roboty ziemne pod fundamenty kościoła pw. Najświętszego Serca Pana Jezusa przy obecnej ulicy Św. Jana z Dukli.

(25 lat parafii pw. NSPJ i SNSMP, s.108)

1995 - na Mistrzostwach Polski Małej Ligi Baseballu chłopcy z Jasła w wieku 13 lat, 15 lat i 18 lat zdobyli I miejsca. Trenerami drużyn był **Wojciech Kopeć** i **Leszek Zduński**.

(informacja z kroniki - H. Cetnar)

1995 - została dokonana denominacja pieniędzy i wprowadzono nowe wzory banknotów i monet.

(archiwum autorki)

*** * ***

Wydawnictwa dotyczące Jasła i regionu wydane w 1995 roku według danych w MBP

1. Jasło: panorama miasta. - Wyd. 2 popr. - Kraków: A.W.P.R. TAURUS, 1995.
2. Jasło: plan miasta. - 1:15000. - Rzeszów: Przedsiębiorstwo Geodezyjno - Kartograficzne, 1995 - 1 mapa.
3. **Rydarowski Wacław**, Jasielski Klub Sportowy "Czarni" - Jasło: 1910-1990/Wacław Rydarowski. - Jasło: Jasielski Dom Kultury: Studio CTP Compus, 1995.
4. **Sarna Władysław**, Opis powiatu jasielskiego/Władysław Sarna. - Jasło: Jasielski Dom Kultury: Zakład Poligraficzny "Drukarnia", 1995.
5. **Świstak Zdzisław**, Franciszkanie w Jaśle/Zdzisław Świstak. - Jasło: Jasielski Dom Kultury, 1995.
6. **Świstak Zdzisław**, Parafia Dąbrówka-Gamrat/Świstak Zdzisław. - Rzeszów: [b. w.], 1995 (Rzeszów: Poligrafia Wyższego Seminarium Duchownego).
7. Kalendarz Jasielski 1996. - Stowarzyszenie Miłośników Jasła i Regionu Jasielskiego, Jasło, 1995.

*** * ***

1996 - 12 stycznia w Jaśle przy ulicy Kazimierza Wielkiego nastąpił wybuch gazu, w wyniku którego jedna osoba poniosła śmierć.

(Rocznik, t.IV, s.204)

1996 - 19 stycznia nastąpiło połączenie Banku Spółdzielczego w Jaśle z Bankiem Spółdzielczym w Bieczu i utworzony został Bank Spółdzielczy w Bieczu Oddział w Jaśle przy ulicy Stroma 2.

(Studium wartości kulturowych zabudowy przyrynkowej w Jaśle t.I. Regionalny Ośrodek Studiów i Ochrony Środowiska Kulturowego w Rzeszowie, Rzeszów, 2001; Maszynopis z UM Jasła, s.219; Jasło na przełomie, s.397)

1996 - 5 lutego wydany został "Biuletyn Informacyjny" Stowarzyszenia MJiRJ z okazji 30-lecia jego działalności.

(archiwum SMJiRJ; Rocznik, t.IV, s.204)

1996 - 27 lutego Uchwałą Nr XXII/207/96 Rada Miejska Jasła upoważniła Zarząd Miasta do zawarcia porozumienia, nawiązania kontaktów i współpracy z miastem Trebisov (Słowacja) i jego mieszkańcami.

(prot. RMJ; JASŁO, 1998, s.8; Rocznik, t.IV, s.204; JASŁO, 2001, s.23)

1996 - 14 marca Muzeum Regionalne w Jaśle otrzymało w formie darowizny od **Marii Wolny** z Krakowa, spuściznę artystyczną po swym ojczymie **Ignacym Pinkasie**. Zbiory w postaci ok. 200 obrazów, ponad 500 rysunków i szkiców oraz licznych archiwaliów, które zostały przekazane Muzeum MRJ należą do największych w kraju.

(30 lat MRJ, s.6-7; Rocznik, t.IV, s.204)

1996 - 27 marca na uroczystej sesji, która odbyła się w JDK, Uchwałą Nr XXIII/211/96 Rada Miejska Jasła uznała Świętego Antoniego Padewskiego Patronem Gminy Miejskiej Jasło.

(prot. RMJ; Zdzisław Świstak. Święty Antoni Padewski - patron Jasła/Zdzisław Świstak. - Kraków: "Bratni Zew", 1996, s.9; Jasielskie tablice, s.56)

- 27 marca Uchwałą Nr XXIII/212/96 Rada Miejska Jasła nadała tytuł Honorowego Obywatela Miasta Jasła: Panu **Tadeuszowi Garbacikowi, Albinowi Pietrusowi** i **Władysławowi Świstakowi**.

(prot. RMJ)

1996 - od 1 kwietnia w oparciu o przeprowadzone referendum dla mieszkańców Jasła wprowadzony został podatek od kosztów odbioru i utylizacji odpadów komunalnych.

(JASŁO, 2000, s.14; JASŁO 2001, s.14)

1996 - 20 - 21 kwietnia Stowarzyszenie MJiRJ obchodziło 30-lecie swego istnienia i działalności. Z tej okazji odbył się w Jaśle sejmik Regionalnych Towarzystw Kultury i sesja popularnonaukowa pod hasłem "Małe Ojczyzny - tradycje dla pokoleń" oraz wystawa dorobku Stowarzyszenia. Został wydany też folder okolicznościowy - "FOLDER 30-LECIA SMJiRJ".

(Rocznik, t.IV, s.204; Rocznik, t.V, s.175)

1996 - 27 kwietnia w JDK odbyły się "IV SPOTKANIA Z POLSKĄ MUZYKĄ KAMERALNĄ".

(Rocznik, t.IV, s.260)

1996 - 6 maja zmarł **Kazimierz Zieliński**, publicysta, polonista I Liceum Ogólnokształcącego w Jaśle, zasłużony społecznik i Honorowy Obywatel Miasta Jasła.

(Słownik, s.415-416; Honorowi Obywatele, s.52; Kalendarium od 1901r., s.25)

1996 - 18 maja odbyły się uroczystości 75-lecia Chóru "Echo".

(75-lecie Chóru Echo, s.90)

1996 - 30 maja Uchwałą Nr XXV/235/96 Rady Miejskiej Jasła została zmieniona nazwa ulicy Hanki Sawickiej w Jaśle na ulicę Jana Pawła II.

(prot. RMJ)

1996 - 30 maja została oddana do eksploatacji MPGK oczyszczalnia ścieków w Jaśle.

(Rocznik, t.V, s.143)

1996 - w maju ukazał się pierwszy numer miesięcznika "Dobry Pasterz".

(Rocznik, t.IV, s.205)

1996 - w maju Szkoła Podstawowa nr 2 została przyjęta do Towarzystwa im. Marii Konopnickiej, czyli do Rodziny "Konopniczan".

(Jasielskie szkoły podstawowe, s.27)

1996 - 8 czerwca została w Jaśle założona partia Ruch Odbudowy Polski.

(Jasło na przełomie, s.570)

1996 - 20 - 23 czerwca na Międzynarodowych Targach Rolno - Spożywczych "Agropol 96", które odbyły się w Rzeszowie, jasielski "Pektowin" otrzymał jako jedyna firma dyplomy i statuetki za dwa swoje produkty: pektynę konfekcjonowaną i sok jabłkowy "Prima" bez cukru.

(Obiektyw Jasielski, lipiec-sierpień 1996r.)

1996 - 21 - 24 czerwca odbyły się "DNI JASŁA '96" z programem obejmującym przegląd kapel, liczne koncerty, kiermasze i wystawy.

(Rocznik, t.IV, s.260)

1996 - 27 czerwca **Tomasz Woźniak**, uczeń Państwowej Szkoły Muzycznej I stopnia w Jaśle z klasy trąbki **Ireneusza Fatygi**, zdobył I miejsce w I Ogólnopolskim Festiwalu trębaczy w Kaliszu.

(informacja z kroniki szkoły)

1996 - od 1 lipca Rafineria Jasło została przekształcona w Spółkę Akcyjną Skarbu Państwa.

(Folder reklamowy firmy - fax z 2.10.1997r.; Jasielskie ulice, s.117)

1996 - 11 lipca Uchwałą Nr XXVII/262/96 Rady Miejskiej Jasła Vice Przewodniczącym Rady Miejskiej Jasła został radny **Andrzej Smyka**.

(prot. RMJ)

1996 - 29 sierpnia Uchwałą Nr XXVIII/279/96 Rada Miejska Jasła postanowiła zawrzeć porozumienie z Uczelnią Confederation College z siedzibą w Tunder Bay Ontario Kanada w sprawie propagowania przedsiębiorczości i szkolenia bezrobotnych.

(prot. RMJ)

1996 - 1 września odbyły się obchody jubileuszu 35-lecia działalności ZPOW "Pektowin" w branży spożywczej.

(Rocznik, t.IV, s.205)

1996 - 5 września zmarł **Eugeniusz Machowski**, prof. dr hab. inż., absolwent jasielskiego Liceum Ogólnokształcącego, członek i założyciel Stowarzyszenia MJiRJ. Został pochowany na Nowym Cmentarzu w Jaśle.

(kronika SMJiRJ; Słownik, s.208-210; Kalendarium od 1901r., s.110)

Eugeniusz Machowski

1996 - 6 września odbyło się uroczyste otwarcie mechaniczno - biologicznej oczyszczalni ścieków w Jaśle, zbudowanej kosztem ok. 220 mld zł (starych). Budowa oczyszczalni trwała 3 lata.

(Obiektyw Jasielski - wrzesień 1996;
Jasło: Vademecum 1998, s.18)

(fot. z arch. Wojewódzkiego Inspektoratu
Ochrony Środowiska z s. w Jaśle)

1996 - 26 września Uchwałą Nr XXIX/281/96 Rady Miejskiej Jasła Vice Przewodniczącym Rady Miejskiej Jasła został wybrany radny **Robert Radwan**.

- 26 września Uchwałą Nr XXIX/287/96 Rada Miejska Jasła podjęła realizację inwestycji wieloletniej pod nazwą "Modernizacja istniejącego układu Komunikacyjnego w Jaśle".
- 26 września Uchwałą Nr XXIX/288/96 Rady Miejskiej Jasła został utworzony z dniem 2.01.1997 r. zakład budżetowy o nazwie "Miejski Zakład Gospodarki Odpadami".

(prot. RMJ)

1996 - 28 września w Szkole Podstawowej nr 9 został założony Szkolny Klub Olimpijczyka.

(10 lat SP nr 9, s.55;
Jasielskie szkoły podstawowe, s.127)

1996 - 22 października zostało powołane Koło Terenowe nr 213 STO (Społecznego Towarzystwa Oświatowego) w Jaśle jako organizacja oświaty niepublicznej.

(Dzień codzienny 5 lat Społecznego Liceum Ogólnokształcącego Społecznego Towarzystwa Oświatowego w Jaśle 1997 - 2002, pod red. Romana Kędziora, SLO STO, Jasło. 2002, s.17;
Jasło na przełomie, s.483-484)

1996 - 30 października Zakład Poszukiwań Nafty i Gazu został przekształcony w Oddział Poszukiwania Nafty i Gazu w Jaśle.

(Tadeusz Pabis. Wspomnienia nafciarza/Tadeusz Pabis. - Tuchów: Mała Poligrafia Redemptorystów. 1997, s.42)

1996 - 5 grudnia Uchwałą Nr XXXI/315/96 Rada Miejska Jasła podjęła realizację inwestycji p.n. "Rozbudowa sieci kanalizacyjnej dla miasta Jasła" z terminem zakończenia inwestycji w 2000 roku.

(prot. RMJ)

1996 - 31 grudnia miasto Jasło liczyło 39 425 mieszkańców.

(Rocznik, t.IV, s.205)

1996 - 24 listopada zmarł prof. dr hab. **Stanisław Cynarski**, pracownik naukowy UJ, redaktor "Rocznika Jasielskiego t.III" i "Jasło oskarża", wieloletni członek SMJiRJ. Został pochowany na Starym Cmentarzu w Jaśle.

(Słownik, s.62-63; Rocznik, t.V, s.175;
Kalendarium od 1901r., s.76)

Stanisław Cynarski

1996 - stopa bezrobocia w Jaśle wynosiła 11,4%.
- w Miejskiej Bibliotece Publicznej w Jaśle wprowadzono komputeryzację zbiorów w systemie SOWA.

(Jasło - vademecum. 1998, s.11, 17; Rocznik, t.IV, s.205)

1996 - rozpoczęta została budowa wodociągu na Osiedlu Gamrat, z planowanym terminem oddania do eksploatacji w 2000 roku.

(Rocznik, t.V, s.144)

1996 - zakończono budowę wału przeciwpowodziowego na rzece Wisłoce. Wartość tego zadania opiewała na 209,1 tys. zł.

(Rocznik, t.V, s.146)

1996 - Stowarzyszenie MJiRJ uzyskało grant w wysokości 5000 ecu w ramach projektu "INTEGRACJA SPOŁECZNOŚCI LOKALNEJ" UE Phare.
- za uzyskane środki Stowarzyszenie założyło 11 samodzielnych towarzystw kulturalnych w powiecie jasielskim oraz wydane zostały wydawnictwa o tematyce regionalnej.

(Rocznik, t.V, s.173)

1996 - została założona w Jaśle przy ulicy Staszica 30 Niepubliczna Szkoła Biznesu, posiadająca uprawnienia szkoły publicznej.

(Jasło na przełomie, s.339)

1996 - baseballiści ze Szkoły Podstawowej nr 9, w zawodach rangi Mistrzostw Europy w Spangdahlem zdobyli III miejsce.

(Jasielskie szkoły podstawowe, s.125; kronika - H. Cetnar)

1996 - przekazany został do eksploatacji nowo wybudowany wodociąg na ulicy Floriańskiej obejmujący Osiedle Sobniów.

(Rocznik, t.V, s.145; Sprawozdanie UM - R. Marek)

1996 - rozpoczęta została budowa plebanii przy kościele p.w. Matki Boskiej Królowej Świata w Jaśle - Niegłowice.

(W kręgu zabytków, s.28)

1996 - przy kościele św. Stanisława zostało wykonane ogrodzenie przez Pracownię Kowalstwa Artystycznego **Andrzeja Dubiela** z Jedlicza wg. projektu architekta **Krzysztofa Habrata** z Krosna.

(W kręgu zabytków, s.23)

(fot. F. Jałosińska - 2003r.)

1996 - oddany został do użytku nowy rozbudowany obiekt Zakładu Ubezpieczeń Społecznych.

(Artur Bata, Jasło i okolice, - Krosno: PUW "Roksana", 1966, s.30; Jasło - vademecum 1998, s.15; Rocznik, t.IV, s.205)

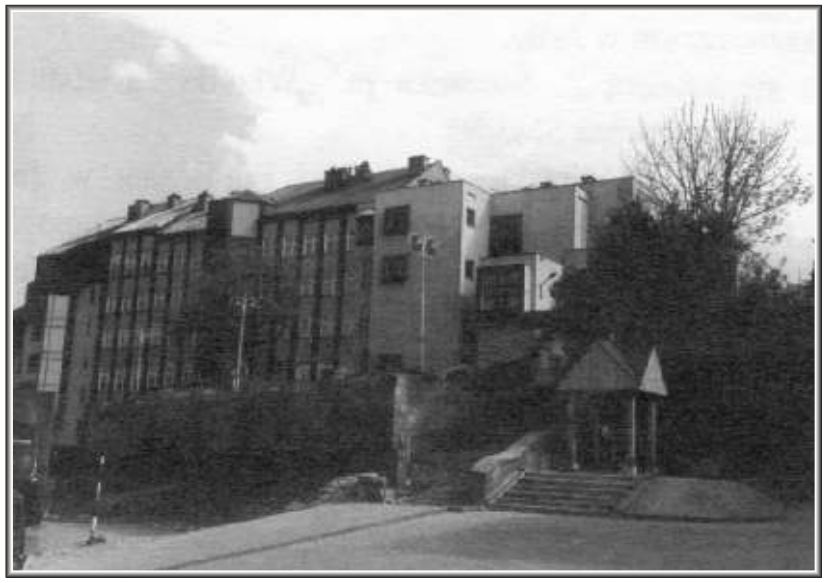

Zakład Ubezpieczeń Społecznych
(fot. M. Wieteska - z arch. SMJiRJ)

*** * ***

Wydawnictwa dotyczące Jasła i regionu wydane w 1996 roku według danych w MBP

1. **Bata Artur**, Jasło i okolice/Artur Bata. - Krosno: PUW "Roksana", 1996.
2. **Hap Wiesław**, Kedyw Podokręgu Armii Krajowej Rzeszów/Wiesław Hap. - Jasło: Jasielski Dom Kultury, 1996.
3. Jasielskie ulice: [o patronach ulic]/oprac. Henryk Zych. - Jasło: Stowarzyszenie Miłośników Jasła i Regionu Jasielskiego, 1996 - (Jasło - Nasza Mała Ojczyzna; seria B. Sławni Jaślanie; 1).
4. Jasło: plan miasta. - [B. m., b. w., 1996] (Kraków: ABW Graf Group). - 1 mapa kolor.
5. **Leosz Czesław**, Koło Łowieckie "Gwardia" w Jaśle: (zarys historii i wspomnienia)/Leosz Czesław - Jasło: Zarząd Koła Łowieckiego "Gwardia" 1996.
6. **Leosz Czesław**, Straże pożarne w rejonie jasielskim/Czesław Leosz. - Jasło: Komenda Rejonowa PSP, 1996.
7. **Mastej Bogusław**, Propozycje metodyczne/Bogusław Mastej. - Jasło: Jasło: Stowarzyszenie Miłośników Jasła i Regionu Jasielskiego, 1996. - (Jasło - Nasza Mała Ojczyzna; seria C. Wskazówki metodyczne; 2).
8. **Michalak Janusz**, W gminie Jasło i okolicy: (nie tylko przewodnik)/Janusz Michalak. - Krosno: PUW "Roksana", 1996.
9. **Modrzejewski Józef**, Od Armii Krajowej do wojny domowej/Józef Modrzejewski. - Jasło: Stowarzyszenie Miłośników Jasła i Regionu Jasielskiego, 1996.
10. Muzeum Regionalne w Jaśle: informator/oprac. Alfred Sepioł i in. - Jasło: Muzeum Regionalne, 1996.
11. Religia a historia: [o obiektach religijnych w historii Jasła]/oprac. Henryk Zych. - Jasło: Stowarzyszenie Miłośników Jasła i Regionu Jasielskiego, 1996.
12. 75 [siedemdziesiąt pięć] lat Chóru ECHO PKP w Jaśle/red. Marian Sobel. - Jasło: nakładem Południowej Dyrekcji PKP w Krakowie: Rady i Burmistrza Miasta Jasła, 1996.

13. Sławni jaślanie/oprac. Felicja Jałosińska - Jasło: Stowarzyszenie Miłośników Jasła i Regionu Jasielskiego, 1996 (Jasło - Nasza Mała Ojczyzna; seria B. Wskazówki metodyczne; 2).
14. **Świstak Zdzisław**, Kościół i parafia sobniowska/Zdzisław Świstak. - Rzeszów: b.w., 1996 (Rzeszów: Poligrafia Wyższego Seminarium Duchownego).
15. **Świstak Zdzisław**, Święty Antoni Padewski - patron Jasła/Świstak Zdzisław. - Kraków: "Bratni Zew", 1996.
16. Wspomnienia i reportaże/oprac. Henryk Zych. - Jasło: Stowarzyszenie Miłośników Jasła i Regionu Jasielskiego, 1996. (Jasło - Nasza Mała Ojczyzna; seria A. Jasielskie Gawędy; 2).
17. Zburzone nienawiścią - wydźwignięte pracą/oprac. Henryk Zych. - Jasło: Stowarzyszenie Miłośników Jasła i Regionu Jasielskiego, 1996 (Jasło - Nasza Mała Ojczyzna; seria A. Jasielskie Gawędy; 1).
18. Kalendarz Jasielski 1997, Stowarzyszenie Miłośników Jasła i Regionu Jasielskiego. Jasło, 1996.

*** * ***

1997 - od 1 stycznia wydawcą czasopisma "Obiektyw Jasielski" został Jasielski Dom Kultury.

(kronika SMJiRJ)

1997 - z dniem 1 stycznia kościół św. Antoniego Padewskiego został podniesiony do rangi Sanktuarium, na podstawie dekretu ordynariusza diecezji rzeszowskiej ks. bpa **Kazimierza Górnego** z dnia 22.12.1996 roku.

(W kręgu zabytków, s.71; Rocznik, t.IV, s.16)

1997 - 30 stycznia Uchwałą Nr XXXIV/344/97 Rady Miejskiej Jasła nastąpiło wygaśnięcie mandatu Przewodniczącego Rady Miejskiej Jasła **Franciszka Bosaka**, ze względu na jego rezygnację z tej funkcji.

- 30 stycznia Uchwałą Nr XXXIV/351/97 Rady Miejskiej Jasła został powołany na stanowisko Przewodniczącego Rady Miejskiej Jasła **Andrzej Smyka**.

Andrzej Smyka

- 30 stycznia Uchwałą Nr XXXIV/352/97 Rady Miejskiej Jasła na stanowisko V-ce Przewodniczącego Rady Miejskiej Jasła został powołany **Marian Gorgosz**.

(prot. RMJ)

1997 - 10 lutego Telewizja Kablowa "Gimsat" s.c. rozpoczęła nadawanie jasielskiego programu lokalnego.

(Rocznik, t.IV, s.206; Słownik, s.270)

1997 - 26 lutego została powołana przez Stowarzyszenie MJiRJ Jasielska Federacja Regionalnych Towarzystw Kultury.

- 26 lutego Stowarzyszenie MJiRJ wydało pierwszy, promocyjny numer czasopisma JFRTK "Region Jasielski".

(Rocznik, t.IV, s.206; Rocznik, t.V, s.173)

1997 - w lutym powstał w Jaśle przy ulicy Baczyńskiego 15 Oddział Banku Handlowego.

(Jasło na przełomie, s.396)

1997 - 24 marca otwarta została poradnia diabetologiczna w budynku "starego szpitala" przy ulicy Za Bursą.

(Rocznik, t.IV, s.206; 10 lat PS Diabetyków, s.14)

1997 - w marcu Szkoła Podstawowa nr 9 stała się posiadaczem pracowni komputerowej, na którą złożyło się 8 komputerów ELWRO Junior wraz z monitorami, drukarką i stacją dysków. *(10 lat SP nr 9, s.36)*

1997 - 4 kwietnia zmarł **Tadeusz Garbacik**, magister ekonomii, urzędnik, Honorowy Członek SMJiRJ, zasłużony działacz społeczny w odbudowie zniszczonego miasta Jasła. Za swój wkład pracy otrzymał tytuł Honorowego Obywatela Miasta Jasła. Został pochowany na Starym Cmentarzu w Jaśle.

(Słownik, s.98-99; Rocznik, t.V, s.175; Honorowi Obywatele, s.12; Kalendarium od 1901r., s.30-31)

1997 - 17 kwietnia Uchwałą Nr XXXVII/377/97 Rada Miejska Jasła nadała tytuł Honorowego Obywatela Miasta Jasła Pani **Marii Wolny**.

(Rocznik, t.IV, s.206; Honorowi Obywatele, s.50-51)

Maria Wolny (fot. z arch. MRJ)

1997 - 19 kwietnia w Muzeum Regionalnym w Jaśle miała miejsce uroczystość otwarcia wystawy pt. "Malarstwo, grafika i rysunek Ignacego Pinkasa" oraz uhonorowania Pani **Marii Wolny** - ofiarodawczyni cennej spuścizny artystycznej po artyście malarzu Ignacym Pinkasie. W czasie tej uroczystości Rada Miejska Jasła wręczyła Jej akt nadania tytułu Honorowego Obywatela Miasta Jasła.

(Rocznik, t.IV, s.206; 30 lat MRJ, s.21)

1997 - 21 - 23 kwietnia w JDK odbyły się "V SPOTKANIA Z POLSKĄ MUZYKĄ KAMERALNĄ".

(Rocznik, t.IV, s.261)

1997 - 11 maja w Radio FAN-FM nadano pierwszą audycję pt. "Region Jasielski na antenie".

(Rocznik, t.IV, s.206)

1997 - 23 maja **Paweł Pietruszka**, uczeń Państwowej Szkoły Muzycznej I st. w Jaśle z klasy skrzypiec **Jana Szmyda**, zdobył I miejsce na Festiwalu Muzyki Instrumentów Dętych Drewnianych w Mielcu.

(informacja z kroniki szkoły)

1997 - 5 czerwca Uchwałą Nr XXXIX/389/97 Rada Miejska Jasła wyraziła wolę repatriacji z Kazachstanu na teren Gminy Miejskiej Jasła 2 rodzin narodowości pochodzenia polskiego.

(prot. RMJ)

- 5 czerwca Uchwałą Nr XXXIX/390/97 Rady Miejskiej Jasła nadane zostało Szkole Podstawowej nr 9 w Jaśle imię "Olimpijczyków Polskich".

(prot. RMJ; Jasielskie szkoły podstawowe, s.128)

1997 - 20 - 22 czerwca odbyły się "DNI JASŁA '97".

(Rocznik, t.IV, s.261)

1996 - 22 czerwca Uchwałą Nr XLI/407/97 Rady Miejskiej Jasła nadany został pośmiertnie tytuł Honorowego Obywatela Miasta Jasła majorowi **Henrykowi Dobrzańskiemu** "Hubalowi". Uroczystość ta odbyła się w Zespole Szkół Medycznych, na nadzwyczajnym posiedzeniu Rady Miejskiej Jasła.

(prot. RMJ; Jasielskie ulice, s.38; Jasielskie gimnazja i..., s.117-118)

1997 - 5 lipca Jasielska Straż Pożarna obchodziła jubileusz 125-lecia istnienia.

(Rocznik, t.IV, s.206)

1997 - 7 lipca Uchwałą Nr XLIII/412/97 Rada Miejska Jasła powołała na stanowisko Burmistrza Miasta Jasła **Andrzeja Czerneckiego**.

Andrzej Czernecki

- 7 lipca Uchwałą Nr XLIII/413/97 Rada Miejska Jasła powołała na członków Zarządu Miasta Jasła: **Jacka Dietla**, **Mariana Gorgosza** i **Zygmunta Malarza**.
- 7 lipca Uchwałą Nr XLIII/417/97 Rada Miejska Jasła odwołała ze stanowiska V-ce Przewodniczącego Rady Miejskiej Jasła **Mariana Gorgosza**.

(prot. RMJ)

1997 - 25 lipca Uchwałą Nr XLIV/416/97 Rada Miejska Jasła wybrała zastępcą Burmistrza Miasta Jasła **Mariana Gancarza**.
- 25 lipca Uchwałą Nr XLIV/420/97 Rada Miejska Jasła wybrała V-ce Przewodniczącego Rady Miejskiej Jasła **Zbigniewa Raczonia**.
- 25 lipca Uchwałą Nr XLIV/421/97 Rada Miejska Jasła odwołała ze stanowiska Sekretarza Miasta Jasła **Andrzeja Wojdyłę**.
- 25 lipca Uchwałą Nr XLIV/422/97 Rada Miejska Jasła

powołała na stanowisko Sekretarza Miasta Jasła **Tadeusza Górczyka**.

(prot. RMJ)

1997 - 1 września zainaugurowało swą działalność I Społeczne Liceum Ogólnokształcące w Jaśle przy ulicy Szkolnej 21b.

(Jasielskie gimnazja i..., s.75; Rocznik, t.IV, s.206; 5 lat STO, s.18; Jasło na przełomie, s.484)

1997 - 21 września odbyły się wybory do Sejmu i Senatu RP.

(archiwum autorki)

1997 - wrzesień - Powszechna Spółdzielnia Spożywców "Społem" w Jaśle obchodziła jubileusz 90-lecia istnienia.

(Jasielskie tablice, s.39)

(fot. F. Jałosińska - 3.03.1999r.)

1997 - wrzesień - na jasielskim rynku pracy zaistniała firma P.P.U. "Arma Krosno" prowadząca ochronę osób i mienia. *(Jasło na przełomie, s.220)*

1997 - 7 października Uchwałą Nr XLVI/445/97 Rada Miejska Jasła nadała pośmiertnie tytuł Honorowego Obywatela Miasta Jasła **Marianowi Matysikowi**, poloniście, profesorowi I LO, dyrektorowi MBP w Jaśle, animatorowi życia kulturalnego, społecznego i politycznego Jasła.

(prot. MRJ; Honorowi Obywatele, s.29)

- 7 października odbył się jubileusz 50-lecia Miejskiej Biblioteki Publicznej w Jaśle, połączony z sesją popularnonaukową. Podczas uroczystości na ręce małżonki przekazany został akt nadania magistrowi **Marianowi Matysikowi** tytułu Honorowego Obywatela Miasta Jasła.

(kronika SMJiRJ; Rocznik, t.IV, s.206)

1997 - 14 października odbyło się uroczyste otwarcie nowej Przychodni Zdrowia na Osiedlu Rafineria - Niegłowice.

(archiwum autorki; Kalendarz Jasielski 1998)

1997 - 14 października z okazji jubileuszu 10-lecia Szkoły Podstawowej nr 9 w Jaśle odbyło się uroczyste nadanie szkole imienia "Olimpijczyków Polskich", poświęcenie sztandaru oraz odsłonięcie tablicy okolicznościowej.

(10 lat SP nr 9, s.67; Jasielskie tablice, s.62; Jasielskie szkoły podstawowe, s.130)

(fot. F. Jałosińska - 2003 r.)

1997 - 20 października na posiedzeniu Sejmu RP, jaślanin **Stanisław Zając** został wybrany na Wicemarszałka Sejmu. *(Rocznik, t.IV, s.206; JASŁO 2001, s.11)*

Stanisław Zając - Wicemarszałek Sejmu RP

1997 - 4 listopada odbyło się odsłonięcie i poświęcenie dwóch tablic pamiątkowych dra **Zbigniewa Przybyszowskiego** w kościele Ojców Franciszkanów i Szpitalu Miejskim w Jaśle.

(Rocznik, t.IV, s.206; Jasielskie tablice, s.68; Jasielskie ulice, s.114-115)

Szpital Rejonowy - tablica dra Zbigniewa Karola Przybyszowskiego
(fot. z arch. SMJiRJ)

1997 - 7 listopada odbyło się otwarcie filii Banku Śląskiego w Jaśle przy ulicy Słowackiego 6, który od 12 listopada rozpoczął pełną obsługę.

(Rocznik, t.IV, s.207; Jasło na przełomie, s.393)

1997 - 12 listopada został zarejestrowany Związek Gmin "Wisłoka", w skład którego weszło 10 gmin z województwa tarnowskiego, nowosądeckiego i krośnieńskiego. Głównym celem Związku jest ochrona wód dorzecza Wisłoki.

(Jasło - Vademecum, 1998, s.19; JASŁO 2000, s.23; JASŁO 2001, s.23; Rocznik, t.V, s.141; Jasło na przełomie, s.180)

1997 - 23 listopada na jasielskim rynku odbyło się uroczyste wręczenie Sztandaru ufundowanego przez społeczeństwo Jasła dla 21 Dywizjonu Artylerii Mieszanej, połączone z przysięgą żołnierzy nowego rocznika. Poświęcenia Sztandaru dokonał biskup polowy WP ks. **Leszek Sławoj Głódź**.

(Rocznik, t.IV, s.207; Wiesław Hap. Poczet wybitnych jaślan i ludzi związanych z rejonem/Wiesław Hap. - Jasło: Stowarzyszenie Miłośników Jasła i Regionu Jasielskiego, 2005, s.228-232)

1997 - w listopadzie staraniem władz miejskich rozpoczęto budowę "drogi południowej", od połączenia dwóch brzegów rzeki Jasiołki mostem drogowym, w miejscu istniejącej od wielu lat kładki.

(JASŁO 1999, s.7; Rocznik, t.V, s.146-147)

1997 - 4 grudnia Uchwałą Nr XLVIII/463/97 Rada Miejska Jasła nadała Szkole Podstawowej nr 4 imię Księdza Biskupa Ignacego Krasickiego.

(prot. RMJ)

1997 - 10 grudnia odbyło się poświęcenie i wmurowanie kamienia węgielnego pod budowę mostu na rzece Jasiołce - element drogi południowej.

(Samorząd Jasła w latach 1994-1998; Kalendarz Jasielski 1999 - wydarzenia)

1997 - 11 grudnia zmarł w Jaśle **Stanisław Rębisz**, nauczyciel, inspektor i kierownik Wydziału Oświaty, który zajmował się odbudową, remontem budynków szkolnych zdewastowanych podczas działań wojennych i budową nowych obiektów szkolnych. Opracował monografię szkolnictwa powiatu jasielskiego.

(Słownik, s.320)

1997 - 12 grudnia Rada Miejska Jasła podjęła uchwałę o przystąpieniu Jasła do Związku Miast Polskich.

(Samorząd Jasła w latach 1994-1998)

1997 - 19 grudnia jaślanin **Bogdan Rzońca** powołany został na stanowisko Wojewody Krośnieńskiego.

(Rocznik, t.IV, s.207)

Bogdan Rzońca

1997 - 31 grudnia miasto Jasło liczyło 39 476 mieszkańców.

(Rocznik, t.IV, s.207)

1997 - zakupiono kompaktor - urządzenie do zagęszczania odpadów komunalnych, który przyczynia się do wydłużenia czasu eksploatacji wysypiska o około 4 lata.

(Jasło - Vademecum 1998, s.19; JASŁO 1999, s.16; Rocznik, t.IV, s.207; JASŁO 2001, s.23)

1997 - w Rafinerii Nafty zmodernizowano Wytwórnię Sadz Technicznych.

(Rocznik, t.IV, s.162)

1997 - w Jaśle utworzony został Miejski Zakład Gospodarki Odpadami.

(JASŁO 2000, s.14; JASŁO 2001, s.14)

1997 - Zespół Szkół Ekonomicznych w Jaśle stał się pierwszą placówką włączoną na stałe do sieci Internetu.

(Jasielskie gimnazja i..., s.187)

1997 - podczas katastrofalnej powodzi Jasło udzieliło znacznej pomocy materialnej i finansowej leżącemu na Opolszczyźnie Prudnikowi.

(JASŁO 2000, s.23)

1997 - do tego roku istniał w Parku Miejskim Pomnik Wdzięczności Armii Radzieckiej wybudowany przez społeczeństwo jasielskie w 1945 roku.

(Folder "Park Miejski", 2007)

1997 - przekazano do użytku nowo wybudowany Dom Ludowy na Osiedlu Żółków o powierzchni użytkowej 470,5 m^2. Wartość zadania wyniosła 315,1 tys. zł.

(Rocznik, t.V, s.148)

Dom Ludowy w Żółkowie (fot. F. Jałosińska - 2007r.)

1997 - na Mistrzostwach Polski chłopcy w wieku 18 lat z Małej Ligi Baseballu w Jaśle zdobyli I miejsce.

(informacja z kroniki - H. Cetnar)

1997 - syndyk masy upadłościowej spółki "JASŁO BAUELEMENTE GMBA" sprzedał tereny wraz z budynkami po byłej Fabryce Domów Spółce "NOWY STYL".

(Jasielskie ulice, s.31)

1997 - **Tomasz Orlow**, absolwent Państwowej Szkoły Muzycznej w Jaśle został laureatem III Międzynarodowego

Konkursu Organowego im. J.P. Sweelincka w Gdańsku, gdzie otrzymał II nagrodę oraz Międzynarodowego Konkursu Organowego w Warszawie zdobywając wyróżnienie.

(Słownik - Suplement, s.115)

1997 - została oddana do użytku plebania przy kościele pw. Matki Boskiej Królowej Świata w Niegłowicach.

(W kręgu zabytków, s.23)

1997 - został oddany do użytku kościół pw. Matki Bożej Częstochowskiej przy ulicy Mickiewicza. Budowa tego kościoła rozpoczęta została w 1995 roku.

(Jasło na przełomie, s.583)

Kościół pw. Matki Bożej Częstochowskiej w Jaśle, ulica Mickiewicza 39
(fot. F. Jałosińkska - 2007r.)

1997 - rozpoczęto budowę kościoła pw. św. Judy Tadeusza w Jaśle - Dąbrówce, która została zakończona w 2005 roku.

(Jan Konieczny. Dąbrówka /Jan Konieczny/ ARTEKS - Łańcut: Dąbrówka. 2004, s.282; Jasło na przełomie, s.587-588)

1997 - na majątku byłego ZPOW "Pektowin" utworzona została Spółka z o.o. "Pektowin".

(Podkarpacie Nr 47 z 25.11.2001)

*** * ***

Wydawnictwa dotyczące Jasła i regionu wydane w 1997 roku według danych w MBP

1. 10 [dziesięć] lat Szkoły Podstawowej nr 9 im. "Olimpijczyków Polskich" w Jaśle: 1987-1997: praca zbiorowa/przew. zespołu red. Wiesław Hap. - Jasło: Szkoła Podstawowa nr 9, 1997.
2. **Hap Wiesław**, Historia Obwodu ZWZ-AK Jasło na tle wydarzeń II wojny światowej w regionie/Wiesław Hap. - Jasło: Stowarzyszenie Miłośników Jasła i Regionu Jasielskiego, 1997 (A-B-C Regionu Jasielskiego; 7).
3. **Hap Wiesław**, Obwód ZWZ-AK Jasło/Wiesław Hap. - Jasło: Koło Światowego Związku Żołnierzy Armii Krajowej, 1997.
4. Jasło: plan miasta. - 1:15000. - Kraków: Wydaw. "Pod Aniołem", 1997.
5. Jasło: "Zburzone nienawiścią - wydźwignięte pracą"/przew. zespołu red Henryk Zych; oprac. fotograficzne Mieczysław Mikulski; fot. Stanisław Witowski i .in.; część opisowa Józef Bosak - Jasło: Stowarzyszenie Miłośników Jasła i Regionu Jasielskiego, 1997.
6. Legendy i fakty o "Hubalu"/oprac. Henryk Zych. - Jasło: Stowarzyszenie Miłośników Jasła i Regionu Jasielskiego, 1997. (A-B-C Regionu Jasielskiego; 2).
7. Legendy regionu jasielskiego/zebrał i oprac. Bogusław Mastej. - Jasło: Stowarzyszenie Miłośników Jasła i Regionu Jasielskiego, 1997, (A-B-C Regionu Jasielskiego; 4).
8. **Leosz Czesław**, Dzieje Ochotniczych Straży Pożarnych w Jaśle 1872-1997: 125 lat/Czesław Leosz. - Jasło: nakładem ZOSP RP, 1997.
9. **Mastej Bogusław**, Propozycje metodyczne/Bogusław Mastej. - Jasło: Stowarzyszenie Miłośników Jasła i Regionu Jasielskiego, 1997.(A-B-C Regionu Jasielskiego; 9).
10. Na śladach dawności/zebrał i oprac. Henryk Zych. - Jasło: Stowarzyszenie Miłośników Jasła i Regionu Jasielskiego, 1997. (A-B-C Regionu Jasielskiego; 5).

11. **Świstak Zdzisław**, Wizytki jasielskie/Zdzisław Świstak. - Jasło: Stowarzyszenie Miłośników Jasła i Regionu Jasielskiego, 1997.
12. Towarzystwa regionalne w jasielskiem/oprac. Henryk Zych. - Jasło: Stowarzyszenie Miłośników Jasła i Regionu Jasielskiego, 1997. (A-B-C Regionu Jasielskiego; 10).
13. Kalendarz Jasielski 1998, Stowarzyszenie Miłośników Jasła i Regionu Jasielskiego, Jasło, 1997.

*** * ***

1998 - 1 stycznia **Wojciech Piękoś** został powołany na rzecznika prasowego Urzędu Miasta Jasła.

(archiwum autorki)

1998 - 16 stycznia uruchomione zostało automatyczne połączenie telefoniczne z Bieczem.

(Rocznik, t.IV, s.207)

1998 - 19 lutego Uchwałą Nr/501/98 Rady Miejskiej Jasła została zmieniona nazwa ulicy Aleksandra Puszkina na ulicę Franciszkańską.

(prot. RMJ; Rocznik, t.IV, s.207; Jasielskie ulice, s.33)

1998 - 22 lutego w kościele Ojców Franciszkanów uroczyście ogłoszony został przez ks. bpa **Kazimierza Górnego** dekret Stolicy Apostolskiej o uznaniu Świętego Antoniego Padewskiego Patronem Miasta Jasła.

(Rocznik, t.IV, s.207; W kręgu zabytków, s.71)

1998 - 25 lutego zmarł **Wojciech Spólnik**, legionista, urzędnik, zasłużony działacz społeczny Stowarzyszenia MJiRJ i Honorowy Obywatel Miasta Jasła.

(Słownik, s.343-344; Rocznik, t.IV, s.207; Honorowi Obywatele, s.43-44; Rocznik, t.V, s.175; Kalendarium od 1701 r., s.54)

1998 - 1 marca zmarł **Wincenty Cygan**, jaślanin, marynarz bohater, pisarz i malarz. 3 marca spoczął na Starym Cmentarzu. *(Rocznik, t.IV, s.207; Słownik, s.61)*

1998 - 15 marca odbyło się Walne Zebranie Sprawozdawczo - Wyborcze Stowarzyszenia Miłośników Jasła i Regionu Jasielskiego. Prezesem został **Jan Romanow**.

(kronika SMJiRJ; Rocznik, t.V, s.176)

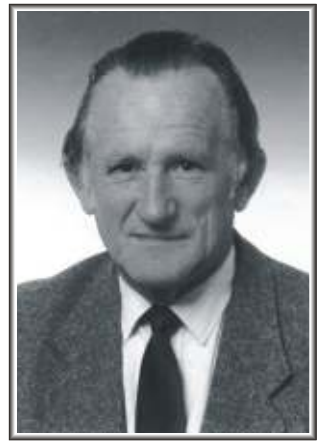

Jan Romanow

1998 - 1 kwietnia w Szkole Podstawowej nr 1 zainicjowała swoją działalność świetlica socjoterapeutyczna, obecnie Klub "Jedynka".

(Jasielskie szkoły podstawowe, s.12)

1998 - 22 kwietnia Jasło przeżyło klęskę wielkiej powodzi. Materialnej i finansowej pomocy udzieliło nam miasto partnerskie leżące na Opolszczyźnie - Prudnik.

(Rocznik, t.IV, s.207; JASŁO 2001, s.23)

1998 - 24 - 26 kwietnia w Jaśle odbywały się **"VI Spotkania z Polską Muzyką Kameralną"**.

(Rocznik, t.IV, s.262)

1998 - 30 kwietnia w JDK odbyła się sesja popularnonaukowa nt. wykopalisk archeologicznych, z udziałem prof. dra hab. **Karola Myśliwca**.

(Rocznik, t.IV, s.207)

1998 - 30 kwietnia Szkoła Podstawowa nr 4 obchodziła jubuleusz 35-lecia, połączony ze zmianą imienia patrona szkoły. W trakcie uroczystości odsłonięto tablicę pamiątkową oraz został wręczony szkole nowy sztandar.

(Rocznik, t.IV, s.207;
Jasielskie szkoły podstawowe, s.57)

1998 - 30 kwietnia Uchwałą Nr LIV/537/98 Rada Miejska Jasła postanowiła podjąć działania mające na celu nawiązanie kontaktów i współpracy z miastem Makó (Węgry) i jego mieszkańcami.

(prot. RMJ; JASŁO - Album 1998, s.8;
Rocznik, t.IV, s.207; JASŁO 2000, s.23)

1998 - 28 maja Uchwałą Nr LV/539/98 Rada Miejska Jasła nadała Jego Ekscelencji Księdzu Arcybiskupowi **Ignacemu Tokarczukowi** tytuł Honorowego Obywatela Miasta Jasła.

(prot. RMJ; Honorowi Obywatele, s.48-49)

- 28 maja Uchwałą Nr LV/540/98 Rada Miejska Jasła podjęła realizację inwestycji wieloletniej pn. "Budowa Szkoły Podstawowej nr 12 na Osiedlu Rafineryjnym" w Jaśle przy ulicy 3 Maja z terminem realizacji w latach 1998 - 2002.

(prot. RMJ)

- 28 maja Uchwałą Nr LV/544/98 Rady Miejskiej Jasła Szkole Podstawowej nr 8 w Jaśle nadane zostało imię **Stanisława Konarskiego**.

(prot. RMJ;
Rocznik, t.IV, s.207;
Jasielskie szkoły podstawowe, s.115)

- 28 maja Uchwałą Nr LV/548/98 Rady Miejskiej Jasła nadano imię Doktora **Zbigniewa Przybyszowskiego** ulicy leżącej pomiędzy ulicą Szopena a ulicą Krasińskiego.

(prot. RMJ; Rocznik, t.IV, s.207;
Jasielskie ulice, s.114-115)

1998 - 30 maja Młodzieżowy Zespół Teatralny "ARLEKIN" obchodził jubileusz 40-lecia istnienia. Założycielem teatru jest emerytowany nauczyciel Szkoły Podstawowej nr 7 w Jaśle, wieloletni członek Zarządu Stowarzyszenia MJiRJ **Bogusław Mastej**.

(Rocznik, t.IV, s.208)

1998 - 4 czerwca Młodzieżowy Dom Kultury w Jaśle obchodził jubileusz 15-lecia swego istnienia.

(Rocznik, t.IV, s.208)

1998 - 4 - 7 czerwca odbyły się uroczystości związane z obchodami "DNI JASŁA '98".

(kronika SMJiRJ; folder)

1998 - 10 czerwca Uchwałą Nr LVI/555/98 Rada Miejska Jasła podjęła realizację inwestycji wieloletniej pod nazwą "Budowa sieci wodociągowej na Osiedlu Gamrat w latach 1998 - 1999".

- 10 czerwca Uchwałą Nr LVI/559/98 Rada Miejska Jasła podjęła realizację inwestycji wieloletniej pod nazwą "Budowa Krytej Pływalni w Jaśle" w latach 1998 - 2003.

(prot. RMJ;
Rocznik, t.IV, s.208)

1998 - 12 - 13 czerwca w Jaśle odbyły się uroczystości ku czci Św. Antoniego Padewskiego Patrona Jasła. Honorowymi Członkami Komitetu Organizacyjnego Uroczystości byli: J.E. ks. bp **Kazimierz Górny** - Ordynariusz Diecezji Rzeszowskiej, **Stanisław Zając** - Wicemarszałek Sejmu RP, **Bogdan Rzońca** - Wojewoda Krośnieński.

- program uroczystości - przedruk z “Dziennika Polskiego” Nr 136 (16409) s.IV:

UROCZYSTOŚĆ KU CZCI ŚW. ANTONIEGO PADEWSKIEGO PATRONA JASŁA

12 VI 1998 r. (piątek)

Jasielski Dom Kultury

godz. 10.00 - Sesja antoniańska: referaty, program słowno-muzyczny, zwiedzanie wystawy okolicznościowej.
godz. 16.00 - Uroczysta Sesja Rady Miejskiej Jasła - nadanie Honorowego Obywatelstwa Miasta Jasła J.E. ks. arcybiskupowi Ignacemu Tokarczukowi.

Sanktuarium Antoniańskie

godz. 18.00 - Msza św. koncelebrowana pod przewodnictwem J.E. ks. abpa Ignacego Tokarczuka - poświęcenie tablicy pamiątkowej.

13 VI 1998 r. (sobota)

Rynek

godz. 10.00 - Program słowno-muzyczny o św. Antonim.
godz. 10.50 - Procesja z relikwiami św. Antoniego z fary do ołtarza polowego na Rynku.
godz. 11.00 - Msza św. koncelebrowana pod przewodnictwem J. E. ks. bpa Kazimierza Górnego, procesja do Sanktuarium Antoniańskiego, błogosławieństwo relikwiami św. Antoniego.

Młodzieżowy Dom Kultury - Ogród Jordanowski (za biletami wstępu)

godz. 16.30 - Koncert zespołu „Fioretti” Wyższego Seminarium Duchownego w Krakowie, występ laureatów konkursu piosenki religijnej, rozstrzygnięcie konkursu rysunkowego o tematyce antoniańskiej, upominki św. Antoniego, występ kapeli góralskiej z Poronina.

Sanktuarium Antoniańskie

godz. 18.00 - Msza św. koncelebrowana pod przewodnictwem J. E. ks. bpa Edwarda Białogłowskiego z procesją eucharystyczną.

Informacje w Internecie:
www.itergal.com.pl/swantoniJasło

interGal
INTERNET SIECI KOMPUTERY

SERDECZNIE ZAPRASZA
KOMITET ORGANIZACYJNY
UROCZYSTOŚCI FRANCISZKAŃSKICH W JAŚLE

1998 - 12 czerwca w DZIENNIKU POLSKIM Nr 136 (16409) ukazała się czterostronicowa wkładka kolorowa poświęcona Patronowi Jasła.

KALENDARIA

Św. Antoniego Padewskiego

1190 - 1191 albo według urzędu 1195 - Wielkanoc przypadła na swoje tradycyjne miejsce. Urodził się Antoni Martin de Bulhões, przyszły św. Antoni Padewski, w Lizbonie.
Przez 7 lat uczęszczał do szkoły katedralnej.
Około 1209 - Wstąpienie do kanoników regularnych św. Augustyna w Lizbonie.
Około 1211 - Przybycie do klasztoru Santa Cruz w Koimbrze.
Około 1215 - 1219 - Uczy mowę świętem kapłańskie.
1220 - Sprowadzenie do Coimbry relikwii franciszkanów męczenników z Maroka.
1220 - Wstąpienie do Zakonu Braci Mniejszych św. Franciszka z Asyżu i przyjęcie imienia Antoni.
1220 - 1221 - Wyprawa misyjna do Maroka, gdzie ciężko zachorował.
1221 - Na kapitule przeciwnych winnych udaje się w Hiszpanii, ale na Sycylii.
1221, maj - Bierze udział w kapitule „mateńskiej" w Asyżu - Pięćdziesiątnicy. Br. Grzegorz zabiera go na pustelnię koło Forlì (Włochy).
1223, sierpień - Ojciec Serafin Kazanie. Zostaje mianowany wykładowcą teologii.
1225/26 - Otrzymuje od św. Franciszka z Asyżu mianowanie na prowincjała Emilii.
1224 - Konsultuje się z papieżem Honoriuszem Gaiu w Veroneli.
1224/25 - Udaje się do Francji: Montepellier, Arles, Tuluza, Limoges, Bourges.
- Spotyka się z biskupem Limoges.
1227 - Po kapitule generalnej zakonu pełni funkcję prowincjała w prowincji Romanioli.
- Bierze udział w kapitule.
1230 - Bierze udział w kapitule generalnej w Assyżu. Po kapitule.
1230-31 - Przebywanie w Padwie.
1231 - Umiera przy Wielkiej. Pod głosi w Padwie kazania, potem.
- Udaje się do Werony, by interwenować z tyranu Ezzelino III za Rzymem w sprawie bolesnej Starszego di Sambonifacio.
1231 - Na prośbę br. Tiso udaje się do Camposampiero. Mieszka w celusie na orzechu.
1231, 13 czerwca - Dokuje stałej śmierci. Przed z przewiezienie do Padwy.
- U wrót przy dzisiejszej ubogich pań św. Klary, Arcelli, odchodzi do Pana.
1231, 17 czerwca - Uroczysty pogrzeb Antoniego w kościele Najświętszej Maryi Panny.
1232, 30 maja - Papież Grzegorz IX, w Spoleto, kanonizuje św. Antoniego.
1232 - Rozpoczęcie budowy Bazyliki świętego, wstrzymanej pod rządami Ezzelino III, od 1237 do 1256 r.
1256, 30 czerwca - Uroczystość ale Padwy przed tymali Ezzelino III. Dokona budowa Bazyliki.
1263, 8 kwietnia - Św. Bonawentura, generał zakonu, dokonuje ekshumacji ciała, odnajduje niezepsuty język świętego, poznosi jako cało do ostatniego grobu.
1946, 16 stycznia - Papież Pius XII ogłasza św. Antoniego Doktorem Ewangelii Chrystusowej 4 października.
1981, od 6 stycznia do 15 lutego - Relikwiarz relikwii świętego, kolonii ich wiernych i zakonnych wmurowie.
1995 - Obchody 800 - lecia urodzin św. Antoniego z Padwy i pielgrzymka wiernych i pielgrzymi.

Jasła

1385 - kontes Mikołaj, Borgoli dziewoe osoby łasce, wraz z innymi zostaną ogłoszeni z Kozerwacio Cyprexi, był właścicielem do 1396 r.o.
1462 - Bolesław Wstydliwy nadaje targowi lasockiemu za zbiorami z kupczyckim immunitet: sądowy i sądowy.
1297 - Dokument Bolesława Wstydliwego zatwierdzający posiadłości opactwa ksiąt. kraczyńskich, wymienia wieś Jasło, mającą uprawnienia targowe z innymi wsiami w ich dobrach.
1385, 16 kwietnia - król Kazimierz Wielk. nadał prawa miejskie Jasłu lokacyjnemu na prawie magdeburskim.
wiek XV - powstanie kościoła farnego.
1420 - Władysław Jagiełło nadaje miastu nowe przywileje
1494 - zniszczenie miasta w wyniku najazdu węgierskiego
1657 - najazd wojsk Jerzego II Rakoczego
1683 - wielki pożar, w którym spłonął m.in. ratusz, a w nim oryginały przywilejów
1697 2 grudnia - August II potwierdził w Krakowie dawne przywileje dla miasta
1786 - dekret władz austriackich o likwidacji dawnych instytucji. Kasacja klasztoru.
1790 - zarządza cyrkuły
1826 - najwyższy punkt w historii miasta, które posiada tabelę pomiarów wodowskazowych
1846 - rabacja z Jasłem i okolicznych
1857 - przybył z Zagłębia do Jasła lekarz Ludwik Gliszczyński, który w Ulazowskich założył działalność przemysłową i prowadził ją do 1869 r.
1860 - narodziła prasa
1864 - szkoła gimnazjum
1884 - połączenie kolejowe po wybudowaniu linii z Rzeszowa do Zagórza
1889 - wybudowanie gmachu ratusza takiego w Niegłowicach
1899, 1 października - przybycie do miasta franciszkanów
1903 - 1904 - wybudowanie pierwszego kościoła św. Franciszka
1910 - założenie Klubu sportowego „Czarni"
1927 - powstanie w mieście „OW budowy zakładów „Glinzel"
1930 - wizyta II Zygmunt Czeskiej w Niemczech
1939, listopad - 1914, październik - niemieckie więzienie śledcze, przez które przeszło 10 - 15 tysięcy więźniów z Polski i zagranicy
1943, 3/6 sierpnia - oddział Armii Krajowej rozbił więzienie i uwolnił 120 więźniów.
1944, 15 września - Walter Gentz, hitlerowski starosta wydał nakaz opuszczenia miasta przez mieszkańców. Jasło zostało niemal całkowicie zniszczone przez okupanta.
1945 - rozpoczęcie odbudowy miasta.
1963, 6 października - oddanie nowego zabytku św. Franciszkanów
1969 - uroczystość pamięci św. Antoniego z Padwy co. franciszkanów
1970 - oddanie do użytku franciszkańskiego Domu Rekolekcyjnego
1978 - 1983 - budowa Międzyzakonnego Domu Rekolekcyjnego
1978 - ukazał się tomik poezji
1980, 11 maja - koronacja obrazu kościoła św. Antoniego przez ks. sp. Ignacego Tokarczyka
1998, 27 marca - podjęcie uchwały Rady Miejskiej o nadaniu patronatu św. Antoniowi Padewskiemu.

Kult świętego Antoniego w Jaśle

Początki św. Antoniego w latach 1899 – 1904

O, Jasła i Ulazy Krzywaki rozpoczęli w Jaśle pierwi duszpasterską w rozpoczęciu w wiernych ich podziwiali szybkiej gorliwości.

Rozpoczęli tę misję pierwi i pobożnie ilka 1899 r. zapoczątkowanie wiernych z parafii św. Franciszka z Asyżu, którego ówczesnym proboszczem był ks. Stanisław Kozłowski. W drugiej połowie października ci sami ojcowie zakończyli misję parafialną w kościele św. Franciszka, dając te w ten sposób kolejne, bardzo odbudowali na szczęśliwszego wodzu i całkowicie spowiedzi. Szczególnie, by podczas szczególnie kilku św. Franciszka i Świętych. Franciszkańskich, w wielkie uczynek w parafii, zwanych „ojcami misjonarzami" nabożeństwie majowe, zakończone uroczystym wejściu duchowości franciszkańskiej.

Zgodnie ze zwyczajem panującym wówczas we wszystkich kościołach franciszkańskich w Polsce, także i w Jaśle zaczęto wtedy obchodzić uroczyście franciszkańskich na cześć św. Antoniego. W odczytywanych podówczas szczegółowych sprawozdaniach z misji parafialnych za ostatnie lata, franciszkańskie szczególnie znane jest św. Antoniowi kłaniali i tradycji zwyczaje i lekarskiej kościoła, zbierano, z nieznanych skąd kapitał i zakładano obraz z tradycją kościoła. Wtedy był to fortunowiec za pomocą której pod wezwaniem św. Antoniego.

Najwięcej do czci ma i pogłębiania kultu św. Antoniego przyczynili się zakonnicy stale rezydujący w Jaśle kongregacji III zakonu. Zainteresowali życiem, cudami i wyraźnie wam zelewnościowo w stopniu św. Antoniem ovrac bardziej wierzono.

Święty Antoni patronujący we franciszkańskim kościele (1905 – 1944)

Z dniem 1 stycznia 1905 r. franciszkańskie kościoły rozpoczęły swoją duszpasterską we własnym kościele, który przeszłego dnia został poświęcony i oddany do użytku... W głównym ołtarzu wyeksponowano umieszczono figurę św. Antoniego, dzieło artysty rzeźbiarza Antoniego Popeda ze Lwowa. Ale ołtarzy kruszki fundowane nie tylko, niż przez franciszkanów wcześniej w kościele, ołtarz św. Antoniego i ołtarz Matki Boskiej Nieustającej Pomocy. Zamierzeniu tych ołtarzy, zwłaszcza ołtarza św. Antoniego, przyczynił się ks. Kazimierz Szkaradek, który w dniu 13 czerwca, dla jeszcze w roku 1905 wystawił się z pozwoleniem na odbywanie 40 godzinnego nabożeństwa z wystawieniem Najświętszego Sakramentu w czasie trzech dni poprzedzających samą uroczystość odpustową św. Antoniego. Nadto od roku 1905 wprowadzono praktyki 9 wtorków poświęconych przed uroczystością św. Antoniego.(...)

Wielki, bo 13 lutego nabożeństwo zwane „Chlebem św. Antoniego". W kościele całkowicie poświęcone przywiązania do kultu dziecka. Kilkoroletnie dzieci wprowadzone zostały do ołtarza. Następnie z dzwonnicy wrzucano na nie chleb, który potem rozdawano wśród zebranych. Ten chleb miał przynosić szczęście i błogosławieństwo.

Dokończenie na str. 2

1998 - 12 czerwca ukazał się folder okolicznościowy poświęcony Patronowi.

Folder z autografem ks. abpa Ignacego Tokarczuka
(własność autorki)

1998 - 12 czerwca, w Sanktuarium Antoniańskim w czasie Mszy św. koncelebrowanej pod przewodnictwem J.E. ks. abpa **Ignacego Tokarczuka**, została poświęcona tablica pamiątkowa ufundowana przez jaślan.

(fot. F. Jałosińska - 8.04.1999r.)

- 12 czerwca, w budynku Urzędu Miasta, odsłonięta i poświęcona została tablica upamiętniająca podjęcie przez jasielskich radnych uchwały o uznaniu Św. Antoniego Patronem Miasta Jasła.

(fot. F. Jałosińska - 1999r.)

Medal upamiętniający uznanie św. Antoniego jako Patrona Jasła. Posiada na awersie popiersie figury św. Antoniego Padewskiego z dzieciątkiem Jezus, a na rewersie panoramę miasta z widocznym Sanktuarium św. Antoniego Padewskiego - kościołem Ojców Franciszkanów oraz herbem miasta. (archiwum autorki)

1998 - 18 czerwca Uchwałą Nr LVIII/604/98 Rada Miejska Jasła powołała członków Rady Muzeum przy Muzeum Regionalnym w Jaśle. W skład rady weszli: **Krzysztof Wnęk, Tadeusz Ślawski, Jan Gancarski, Władysław Szulc** i **Karol Myśliwiec**.

- 18 czerwca Uchwałą Nr LVIII/606/98 Rada Miejska Jasła podjęła decyzję o przystąpieniu Gminy Miejskiej Jasła jako Fundator do Fundacji "Pomoc Zdrowiu".

(prot. RMJ)

1998 - 18 czerwca odbyło się uroczyste zakończenie II kadencji radnych Samorządu Terytorialnego i zasadzenie na Rynku jasielskim drzewka pokoju - lipy.

(Samorząd Jasła w latach 1994-1998; archiwum autorki)

1998 - 20 czerwca Orkiestra Dęta PKP w Jaśle obchodziła jubileusz 80-lecia.

(kronika SMJiRJ; Rocznik, t.IV, s.208)

1998 - 1 sierpnia powstała Pracownia Mikrobiologii przy Szpitalu Specjalistycznym w Jaśle.

(Jasło na przełomie, s.382)

1998 - 7 sierpnia przywrócono Jasłu rangę powiatu wśród 373 innych w kraju.

(Rocznik, t.IV, s.208)

1998 - 30 sierpnia odbyły się uroczystości związane z 110 rocznicą powstania jasielskiej Rafinerii Nafty.

(Rocznik, t.IV, s.208)

1998 - 31 sierpnia zmarł w Zakopanem w wieku 66 lat zasłużony duszpasterz "Solidarności", proboszcz parafii św. Stanisława, ks. dziekan **Stanisław Kołtak**, Honorowy Obywatel Miasta Jasła. W dniu 2 września został pochowany na Nowym Cmentarzu w Jaśle.

(Słownik, s.156;
Honorowi Obywatele, s.19-20;
Kalendarium od 1901r., s.105)

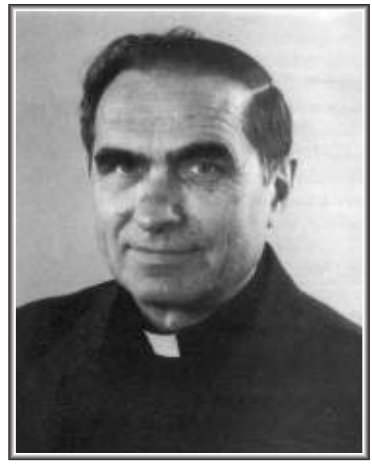

ks. Stanisław Kołtak

1998 - z dniem 1 września rozpoczęło oficjalną działalność Katolickie Liceum Ogólnokształcące w siedzibie Domu Katechetycznego Ojców Franciszkanów w Jaśle przy ulicy Szopena 1.

(Jasielskie gimnazja i..., s.67)

1998 - 1 września zostało utworzone III Liceum Ogólnokształcące z siedzibą w budynku Zespołu Szkół Chemicznych w Jaśle, ul. Szkolna 23. Decyzja o utworzeniu - pismo KO.III.021/32/98 z 25.08.1998 roku podpisane przez Kuratora Oświaty w Krośnie **Wiesława Śnieżka**.

(ZS Chemicznych, s.50)

1998 - 18 września w JDK obradowało Forum Gospodarcze Polsko - Czesko - Słowacko - Ukraińskie.

(Rocznik, t.IV, s.208)

1998 - 18 września w JDK odbyło się "VI Ogólnopolskie Sympozjum Onkologiczne".

(archiwum autorki)

1998 - 28 września w Sanktuarium Antoniańskim odbyła się uroczysta inauguracja I roku szkolnego Katolickiego Liceum Ogólnokształcącego.

(Jasielskie gimnazja i..., s.67)

1998 - 11 października odbyły się wybory samorządowe do rad gmin, miasta i powiatu oraz do sejmiku wojewódzkiego.

(archiwum autorki; Rocznik, t.IV, s.208)

1998 - 14 października odbyło się oficjalne otwarcie "Skate - parku" w Jaśle w obiektach MOSiR-u, przy ulicy Sikorskiego 15.

(Zdzisław Świstak. Rada Miejska III kadencji 1998-2002/ oprac. Zdzisław Świstak. - Jasło. 2003, s.98)

1998 - 16 października w I Liceum Ogólnokształcącym odbyła się sesja naukowa poświęcona 20-leciu pontyfikatu Ojca Świętego Jana Pawła II. Sesji towarzyszyło otwarcie wystawy w Muzeum Regionalnym poświęconej 20. rocznicy pontyfikatu.

(RMJ III kadencji, s.98-99)

1998 - 18 października odbyły się uroczyste obchody jubileuszowe z okazji 25-lecia działalności Koła Polskiego Towarzystwa Numizmatycznego w Jaśle i nadanie Kołu imienia dra **Stanisława Kadyiego**. W Muzeum Regionalnym w Jaśle odsłonięto tablicę pamiątkową Patrona Koła, ufundowaną przez Zarząd Koła i otwarta została z tej okazji wystawa numizmatyczna.

(30 lat MRJ, s.22; 30 lat Koła PTN Jasło im. dra Stanisława Kadyiego 1973-2003: kronika jubileuszowa/ oprac. Zbigniew Budziak [i in.]. - Jasło: Polskie Towarzystwo Numizmatyczne Koło w Jaśle, 2003, s.3-4, 30-31)

1998 - 28 października ks. bp. **Kazimierz Górny** dokonał uroczystego poświęcenia kamienia węgielnego i wmurowania go w ścianę budowanego kościoła w Dąbrówce.

(Dąbrówka, s.282)

Tablica upamiętniająca 25 lecie działalności Koła PTN

1998 - w październiku Urząd Rejonowy w Jaśle przekazał budynek po byłym internacie Zespołu Szkół Medycznych w Jaśle, przy ulicy Za Bursą, na Centrum Charytatywne - Zakład Pielęgnacyjno - Opiekuńczy.

(Jasło na przełomie, s.453)

1998 - 6 listopada w I Liceum Ogólnokształcącym odbyła się sesja naukowa z okazji 80-lecia Niepodległości Polski i 130-rocznicy powstania jasielskiego Gimnazjum i Liceum.

(Region Jasielski Nr 6/98; zaproszenie)

1998 - 6 listopada odbyła się I sesja nowo wybranej rady III kadencji w składzie 28 radnych: **Andrzej Bajorek, Alicja Betlej, Andrzej Czernecki, Zdzisław Dziedzic, Ryszard Dzik, Maria Filip, Dorota Gawlik-Feldo, Marian Gorgosz, Michał Janiga, Jerzy Jarecki, Stanisław Kmak, Jan Kosiba, Józef Lenartowicz, Jan Małek, Marek Myśliwiec, Adam Owiński, Stanisław Pec, Roman Piekarz, Janusz Przetacznik, Robert Radwan, Aleksander Radzik, Stanisław Roczniak, Piotr Rojewski, Tadeusz Stachaczyński, Halina Stefańczyk-Kowalska, Janina Świstak, Bogusława Wójcik, Stanisław Zając**.

- 6 listopada Uchwałą Nr I/1/98 Rada Miejska Jasła III Kadencji dokonała wyboru na Przewodniczącego Rady Miejskiej Jasła **Roberta Radwana**.

(prot. RMJ)

Robert Radwan

1998 - 6 listopada Uchwałą Nr I/2/98 Rada Miejska Jasła dokonała wyboru na Wiceprzewodniczących Rady Miejskiej Jasła: **Zdzisława Dziedzica**, **Józefa Lenartowicza** i **Piotra Rojewskiego**.

(prot. RMJ)

1998 - 9 listopada Uchwałą I Sesji Rady Powiatu Jasielskiego dokonano wyboru: - Przewodniczącą Rady Powiatu Jasielskiego została **Maria Kurowska**.

Maria Kurowska

- Wiceprzewodniczącymi Rady Powiatu zostali: **Jan Urban** i **Marian Skowron**.
- Radni: **Ryszard Bal, Zbigniew Balik, Stanisław Bąk, Ryszard Biernacki, Roman Buchała, Jan Buczakowski, Stanisław Bułat, Krystian Ciejka, Zdzisław Dubis, Tadeusz Dybaś, Franciszek Furmański, Marian Gancarz, Edward Gorczyński, Tadeusz Gorgosz, Wacław Gubernat, Albert Jakubowski, Stefan Juryś, Stanisław Koczwara, Kazimierz Kozicki, Stanisław Lawera, Anna Nigborowicz, Wacław Pankiewicz, Józef Pawluś, Jan Piątek, Tomasz Pilch, Stanisław Pyra, Jan Reczek, Antoni Salacha, Paweł Samborski, Aleksander Sendra, Piotr Słowik, Robert Snoch, Zbigniew Staniszewski, Paweł Steczkowski, Kazimierz Stefaniuk, Edward Stój, Tomasz Śmietana, Mariusz Warchoł, Krzysztof Wnęk, Bogusław Wójcik, Antoni Zwierzyński**. *(prot. RPJ)*

1998 - 10 listopada **Bogdan Rzońca** z Jasła został Marszałkiem Województwa Podkarpackiego.

(Rocznik, t.IV, s.209)

1998 - 11 listopada w Jaśle odbyły się wojewódzkie obchody 80-rocznicy odzyskania Niepodległości Polski.

(Rocznik, t.IV, s.209)

1998 - 14 listopada Uchwałą Nr II/5/98 Rady Powiatu Jasielskiego Starostą Powiatu został wybrany **Marian Gancarz**. *(prot. RPJ)*

Marian Gancarz

- 14 listopada Uchwałą Nr II/6/98 Rady Powiatu Jasielskiego Wicestarostą został wybrany **Zbigniew Grasela**.
- 14 listopada Uchwałą Nr II/7/98 Rady Powiatu Jasielskiego członkami Zarządu Powiatu zostali wybrani: **Stanisław Koczwara, Józef Pawluś, Wacław Pankiewicz** i **Tomasz Śmietana**. *(prot. RPJ)*

1998 - 23 listopada na Zamku Królewskim w Warszawie został wręczony Staroście Powiatu Jasielskiego **Marianowi Gancarzowi** akt utworzenia powiatu jasielskiego.
(Jasło na przełomie, s.154)

1998 - 24 listopada na II Sesji Rada Miejska Jasła dokonała wyboru:
- Uchwałą Nr II/3/98 - Burmistrzem Miasta Jasła został **Andrzej Czernecki**,
- Uchwałą Nr II/4/98 - Zastępcą Burmistrza Miasta Jasła został **Krzysztof Wnęk**,
- Uchwałą Nr II/5/98 i Nr II/7/98 członkami Zarządu Miasta Jasła zostali **Marian Gorgosz, Adam Owiński** i **Jerzy Sołtys**. *(prot. RMJ)*

1998 - 18 grudnia, w ramach budowy "drogi południowej", oddano do użytku nowy most na rzece Jasiołce. Budowa tego mostu została rozpoczęta jesienią 1997 roku.
(Rocznik, t.IV, s.209; JASŁO 1999, s.7; JASŁO 2001, s.11; Rocznik, t.V, s.147)

(fot. z arch. Urzędu Miasta)

1998 - 22 grudnia, na wniosek Starosty Jasielskiego, Uchwałą Nr III/8/98 Rada Powiatu powołała na Sekretarza Powiatu **Jadwigę Gunię**.

- Uchwałą Nr III/9/98 Rada Powiatu Jasielskiego powołała na Skarbnika Powiatu Jasielskiego **Helenę Banię**.

1998 - 28 grudnia solistka z JDK **Alicja Zdzienicka** zajęła I miejsce w programie "Szansa na sukces".

(Rocznik, t.IV, s.262)

1998 - 29 grudnia Uchwałą Nr IV/34/98 Rada Miejska Jasła odwołała z funkcji Skarbnika Miasta Jasła **Helenę Banię**.

- 29 grudnia Uchwałą Nr IV/35/98 Rada Miejska Jasła powołała na funkcję Skarbnika Miasta **Jacka Borkowskiego**.

(prot. RMJ)

1998 - 31 grudnia miasto liczyło 39 369 mieszkańców.

(Rocznik, t.IV, s.209)

1998 - pod koniec roku w Sanktuarium Antoniańskim została zbudowana nowa kaplica św. Antoniego Padewskiego według projektu architekta **Adama Przewoźnika** przez Firmę "JASBUD" Sp. z o.o. w Jaśle.

(W kręgu zabytków, s.71)

1998 - Spółka Akcyjna Fabryka Armatur "Jafar" S.A. otrzymała certyfikat Jakości ISO 9001 oraz PRS, co było uwieńczeniem prac związanych z wdrożeniem Systemu Zapewnienia Jakości ISO 9001.

(Rocznik, t.V, s.138)

1998 - **Paweł Baniak**, uczeń I Liceum Ogólnokształcącego w Jaśle zajął III miejsce w Mistrzostwach Polski Juniorów w Judo.

(Samorząd Jasła w latach 1994-1998;
Jasło na przełomie, s.319)

1998 - przekazany został do użytku budynek socjalno - administracyjny na Stadionie Sobniów. Wartość wykonanych robót wyniosła 750,3 tys. zł.

(Rocznik, t.V, s.149)

1998 - **Agnieszka Kuczała**, uczennica II Liceum Ogólnokształcącego, zajęła I miejsce w Ogólnopolskim Konkursie Recytatorskim.

(Ocalić od zapomnienia, s.54)

1998 - na płycie odkrytego lodowiska w MOSiR powstał plac o powierzchni około 2 tys. m^2, z którego korzystają amatorzy jazdy na łyżworolkach, deskorolkach i uprawiający trial rowerowy.

(Rocznik, t.V, s.149)

1998 - Stowarzyszenie MJiRJ, w ocenie ogólnokrajowej zawartej w Biuletynie Ministerstwa Kultury i Sztuki Nr 8/98, znalazło się w gronie 20 najlepszych w Polsce na 1256 stowarzyszeń, a czasopismo "Region Jasielski" uznane zostało za jedno z trzech najlepszych wydawnictw regionalnych.

(Rocznik, t.V, s.176; kronika SMJiRJ)

1998 - budynek przy ulicy Koralewskiego 13 został wydzierżawiony przez Urząd Miasta dla potrzeb Powiatowej Stacji Sanitarno - Epidemiologicznej.

(Jasło na przełomie, s.261)

1998-2001 - w jasielskiej Farze przeprowadzane były prace renowacyjne. Rozpoczęto od konserwacji pokrycia dachowego i założenia orynnowania. Równocześnie prowadzono prace ziemne - wykonany został drenaż wokół całego kościoła oraz system odprowadzania wody z rur spustowych. Prowadzono prace konserwatorskie kamiennych elewacji. Przy wejściu do nawy, kaplicy i zachrystii ułożone zostały nowe schody. Pierwszym etapem prac konserwatorskich we wnętrzu kościoła farnego była konserwacja ścian i kamienia detalu architektonicznego prezbiterium.

(W kręgu zabytków, s.11; Z dziejów powstania, odbudowy i konserwacji kościoła farnego w Jaśle: materiały z sesji, Jasło 20 września 2002/pod red. Andrzeja Laskowskiego. - Jasło: Rzeszów: Krajowy Ośrodek Badań i Dokumentacji Zabytków w Warszawie Oddział Regionalny w Rzeszowie, 2004, s.291-292,299)

1998 - rozpoczął działalność w Jaśle Oddział INVEST Banku S.A. - obecnie siedziba mieści się przy ulicy 3 Maja 18A.

(Jasło na przełomie, s.394)

Kościół Farny po renowacji kamiennych
elementów elewacji (fot. F. Jałosińska - 2005r.)

*** * ***

Wydawnictwa dotyczące Jasła i regionu wydane w 1998 roku według danych w MBP

1. **Hap Wiesław**, Ziemia jasielska naszą małą ojczyzną/Wiesław Hap. Jasło: Stowarzyszenie Miłośników Jasła i Regionu Jasielskiego: Jasielska Federacja Regionalnych Towarzystw Kultury, 1998.
2. Jasło: [album]/fot. Józef Biernacki i in.; tekst Katarzyna Pacwa. Bydgoszcz: Wydaw. „Tekst", 1998.
3. Jasło: vademecum. Kraków: Wydaw. Legra, 1998.
4. **Michalak Janusz**, Jasło i okolice/Janusz Michalak. Krosno: PUW „Roksana", 1998.
5. Na śladach represji Urzędu Bezpieczeństwa w Jaśle i regionie/ oprac. Zdzisław Świstak. Jasło: Koło Światowego Związku Żołnierzy AK, 1998.
6. **Pabis Tadeusz**, Szlakiem jasielskich naftowców/Tadeusz Pabis. [B m.: b. w., 1998] (Tuchów: Mała Poligrafia Redemptorystów).
7. **Świstak Zdzisław**, Słownik biograficzny znanych postaci Jasła i regionu/oprac. Zdzisław Świstak. Jasło: Zdzisław Świstak, 1998.
8. Kalendarz Jasielski 1999, Stowarzyszenie Miłośników Jasła i Regionu Jasielskiego, Jasło, 2008.

*** * ***

1999 - w styczniu artysta rzeźbiarz **Filip Kowalczyk** z Krakowa dokonał odnowienia cudownej figury św. Antoniego Padewskiego. Wykonał też kopię tej figury.

(W kręgu zabytków, s.71)

fot. z archiwum
Ojców Franciszkanów

1999 - od 1 stycznia Jasło uzyskało status stolicy powiatu jasielskiego i weszło w skład Województwa Podkarpackiego.

(JASŁO 2001, s.11; Rocznik, t.V, s.189)

1999 - 1 stycznia została utworzona w Jaśle Komenda Powiatowa Policji z przekształcenia Komendy Rejonowej.

(Jasło na przełomie, s.196, 203)

1999 - 16 stycznia w JDK odbyło się "X Posiedzenie Rady Krajowego Stowarzyszenia Sołtysów".

(Rocznik, t.V, s.189)

1999 - 17 stycznia w II Programie TVP odbyła się emisja piosenki "Windą do nieba", w wykonaniu jaślanki, uczennicy I Liceum Ogólnokształcącego **Alicji Zdzienickiej** zwycięzczyni w konkursie "Szansa na sukces".

(Rocznik, t.V, s.189; Region Jasielski Nr 1(19) styczeń-luty 2000)

1999 - 28 stycznia oddano do użytku kanalizację sanitarną i mechaniczno - biologiczną oczyszczalnię ścieków w Warzycach. Jej przepustowość wynosi 100 m^3/dobę.

(Rocznik, t.V, s.189; Kalendarz Jasielski 1999 - wydarzenia)

1999 - 3 lutego Uchwałą Nr V/28/99 Rada Powiatu Jasielskiego zatwierdziła Statut Powiatu Jasielskiego.

(prot. RPJ)

1999 - 25 lutego Uchwałą Nr VI/31/99 Rady Powiatu Jasielskiego, Powiat Jasielski przystąpił do Komitetu Założycielskiego Stowarzyszenia, pod tymczasową nazwą "Związek Powiatów Polskich".

(prot. RPJ)

1999 - 28 lutego Szkoła Podstawowa nr 9, jako jedyna w Jaśle, została wyposażona w nowoczesną pracownię komputerową (10 stanowisk komputerowych). Otwarto również pracownię internetową.

(Rocznik, t.V, s.189;
Region Jasielski Nr 1(19) styczeń-luty 2000)

1999 - 11 marca:

- Uchwałą Nr VII/82/99 Rada Miejska Jasła postanowiła zlikwidować SP nr 3 im. Władysława Broniewskiego w Jaśle, ulica Czackiego z dniem 31.08.2002 roku.
- Uchwałą Nr VII/83/99 Rada Miejska Jasła postanowiła zlikwidować SP nr 9 im. Olimpijczyków Polskich w Jaśle, ulica Szkolna 38 z dniem 31.08.2002 roku.
- Uchwałą Nr VII/84/99 Rada Miejska Jasła powołała Gimnazjum Nr 1 w obiektach po zlikwidowanej SP nr 3 z dniem 1.09.2002 roku.
- Uchwałą Nr VII/85/99 Rada Miejska Jasła powołała Gimnazjum Nr 2 w obiektach po zlikwidowanej SP nr 9 z dniem 1.09.2002 roku.
- Uchwałą Nr VII/86/99 Rady Miejskiej Jasła szkoły podstawowe prowadzone przez Gminę Miejską Jasło o strukturze organizacyjnej klas I-VIII stają się sześcioletnimi szkołami podstawowymi o strukturze organizacyjnej klas I-VI (SP nr 1, 2, 4, 6, 7, 8, 10 i 11).
- Uchwałą Nr VII/87/99 Rady Miejskiej Jasła została zmieniona nazwa ulicy "Janka Krasickiego" na ulicę "Świętego Jana z Dukli".

(prot. RMJ)

1999 - 21 marca w kościele Ojców Franciszkanów poświęcona została Kaplica św. Antoniego Padewskiego przez przełożonego krakowskiej prowincji OO. Franciszkanów

o. **Stanisława Strojeckiego**. Kaplica Św. Antoniego zbudowana w/g proj. architekta **Adama Przewoźnika**.

(Rocznik, t.IV, s.17; RMJ III kadencji, s.101)

1999 - 30 marca:

- Uchwałą Nr VIII/40/99 Rady Powiatu Jasielksiego SP nr 5 w Jaśle, w Specjalnym Ośrodku Szkolno - Wychowawczym o strukturze organizacyjnej klas I-VIII z dniem 1.09.1999 roku została przekształcona na SP nr 5 - sześcioletnią - I-VI.
- Uchwałą Nr VIII/41/99 Rada Powiatu Jasielskiego założyła publiczne Gimnazjum Specjalne z siedzibą w Jaśle, ulica Sokoła 3 na bazie majątku SP nr 5. Uchwała wchodzi w życie z dniem 1.09.1999 roku.
- Uchwałą Nr VIII/42/99 Rady Powiatu Jasielskiego został utworzony "Specjalny Ośrodek Szkolno - Wychowawczy" w Jaśle, w skład którego weszły:
  a) SP nr 5 w Jaśle przy ulicy Sokoła 3
  b) Gimnazjum Specjalne w Jaśle przy ulicy Sokoła 3
  c) Specjalny Ośrodek Szkolno - Wychowawczy przy ulicy Piotra Skargi 47 z dniem 1.09.1999 roku.

(prot. RPJ)

1999 - 20 kwietnia Podkarpackie Zakłady Rafineryjne i Rafineria Gdańska S.A. utworzyły wspólną firmę "LOTOS - TANK" Sp. z o.o. Nowa spółka z siedzibą w Jaśle, będzie się zajmować dystrybucją i magazynowaniem paliw płynnych na potrzeby Polski południowo - wschodniej.

(Rocznik, t.V, s.190; archiwum autorki)

1999 - 23 - 24 kwietnia w gorajowickim pałacu w Jaśle odbyła się międzynarodowa sesja naukowa nt. "Rozwój przestrzenny miast galicyjskich położonych między Dunajcem a Sanem w okresie autonomii galicyjskiej". W spotkaniu wzięło udział 20 naukowców z Polski, Austrii i Ukrainy.

(Rozwój przestrzenny miast galicyjskich położonych między Dunajcem a Sanem w okresie autonomii Galicyjskiej: materiały z sesji, Jasło 23-24 kwietnia 1999/ pod red. Zbigniewa Beiersdorfa i Andrzeja Laskowskiego - Jasło; Rzeszów: Regionalny Ośrodek Studiów i Ochrony Środowiska Kulturowego, 2001, s.9; Rocznik, t.V, s.190)

1999 - 29 kwietnia:
- Uchwałą Nr VIII/101/99 Rady Miejskiej Jasła nadane zostało SP nr 10 imię majora Henryka Dobrzańskiego - "Hubala".
- Uchwałą Nr VIII/102/99 Rada Miejska Jasła nadała pośmiertnie tytuł Honorowego Obywatela Miasta Jasła ś.p. ks. dziekanowi **Stanisławowi Kołtakowi**.
- Uchwałą Nr VIII/103/99 Rada Miejska Jasła nadała tytuł Honorowego Obywatela Miasta Jasła ks. dr **Stanisławowi Marczakowi**.
- Uchwałą Nr VIII/104/99 Rada Miejska Jasła nadała tytuł Honorowego Obywatela Miasta Jasła **Stefanii Woytowicz**.

(prot. RMJ)

1999 - 29 kwietnia w JDK odbyła się sesja popularnonaukowa poświęcona 60-rocznicy śmierci majora **Henryka Dobrzańskiego** - "Hubala".

(Rocznik, t.V, s.190)

1999 - 5 - 8 maja **Piotr Duda**, uczeń Państwowej Szkoły Muzycznej I stopnia w Jaśle z klasy trąbki **Ireneusza Fatygi**, zdobył I miejsce w XXVIII Ogólnopolskim Konkursie Młodego Muzyka w Szczecinku.

(informacja z kroniki szkoły)

1999 - 11 maja w Hotelu "Nafta - Krosno" odbyło się uroczyste wręczenie Fabryce Armatur "JAFAR" w Jaśle Międzynarodowego Certyfikatu Jakości - ISO 9001 wydany przez BVOI Londyn.

(Podkarpacie z 12.05.1999r.;
Rocznik, t.V, s.190)

1999 - 12 maja Oddział Związku Inwalidów Wojennych w Jaśle obchodził jubileusz 80-lecia swego istnienia.

(Kronika Koła SZŻ AK, s.42)

1999 - 17 maja w ZPOW "Pektowin" wybuchł pożar, w wyniku którego zmarło 4 pracowników.

(Rocznik, t.V, s.190)

1999 - 17 maja w Jaśle otwarto Warsztaty Terapii Zajęciowej przy ulicy Floriańskiej 170.

(Rocznik, t.V, s.190;
Region Jasielski Nr 1/2000, s.2)

1999 - 21 maja w JDK odbyła się sesja popularnonaukowa pt. "Szkoła a regionalizm".

(Szkoła a regionalizm: materiały z sesji popularnonaukowej, Jasło 21 maja 1999r./pod red. Wiesława Hapa. - Jasło: Stowarzyszenie Miłośników Jasła i Regionu Jasielskiego, 2000, s.21; Region Jasielski Nr 1/2000, s.2)

1999 - 25 maja w Jaśle odbyły się obchody 80-lecia Polskiego Czerwonego Krzyża w powiecie jasielskim zorganizowane przez Oddział PCK w Jaśle.

(Jasielskie ulice, s.111; RMJ III kadencji, s.102; Jasło na przełomie, s.543-547; Region Jasielski Nr 1(19) styczeń-luty 2000)

1999 - w maju uruchomiono w Jaśle tel. zaufania nr 446-35-89.

(Rocznik, t.V, s.190; Region Jasielski Nr 1(19) styczeń-luty 2000)

1999 - 17 czerwca nad Jasłem nastąpiło oberwanie chmury, które spowodowało podtopienie ponad 100 budynków mieszkalnych i bloków. Burza spowodowała częściowe zawalenie się jednego z budynków mieszkalnych.

(Rocznik, t.V, s.190; RMJ III kadencji, s.103)

1999 - 18 - 20 czerwca trwały imprezy z okazji "DNI JASŁA '99" połączone z akcją charytatywną "Serce dla Darii".

(kronika SMJiRJ; Rocznik, t.V, s.190; Region Jasielski Nr 1(19) styczeń-luty 2000)

1999 - 19 czerwca w I Liceum Ogólnokształcącym w Jaśle odbył się zjazd absolwentów, którzy opuścili mury szkoły w 1949 roku.

(Rocznik, t.V, s.191)

1999 - 24 czerwca w Przedszkolu nr 3 w Jaśle odbyły się uroczystości z okazji 40-lecia istnienia tej placówki.

(Rocznik, t.V, s.191)

1999 - 26 czerwca Muzeum Regionalne w Jaśle obchodziło jubileusz 30-lecia. Z tej okazji został wydany okolicznościowy folder oraz otwarta została wystawa "Najciekawsze nabytki Muzeum Regionalnego w Jaśle w latach 1969-1999".

(30 lat MRJ, s.23; Rocznik, t.IV, s.64; Rocznik, t.V, s.191)

1999 - 26 - 27 czerwca odbyły się w Sobniowie uroczystości z okazji 50-lecia Ludowego Klubu Sportowego w Sobniowie.

("Dobry Pasterz", wrzesień '99, Nr 9(38))

(fot. z arch. SMJiRJ)

1999 - 25 - 26 czerwca w Szkole Podstawowej nr 8 im. ks. **Stanisława Konarskiego** odbyły się uroczystości 125 lecia istnienia szkoły, połączone z odsłonięciem tablicy pamiątkowej i poświęceniem sztandaru szkoły.

(kronika SMJiRJ; czasopismo "Dobry Pasterz" wrzesień '99, Nr 9/38; Rocznik, t.IV, s.93-94; Jasielskie szkoły podstawowe, s.115)

tablica pamiątkowa (fot. archiwum autorki)

Sztandar szkoły
(fot. archiwum autorki)

1999 - 30 czerwca Uchwałą Nr IX/113/99 Rada Miejska Jasła postanowiła, że Gmina Miejska Jasła będzie współdziałać w utworzeniu w Jaśle Zamiejscowego Ośrodka Dydaktycznego Wydziału Inżynierii Mechanicznej i Robotyki Akademii Górniczo - Hutniczej w Krakowie, kształcącego studentów w trybie studiów zaocznych.

(prot. RMJ)

1999 - 30 czerwca Uchwałą Nr X/65/99 Rada Powiatu Jasielskiego nadała II Liceum Ogólnokształcącemu w Jaśle imię podpułkownika **Józefa Modrzejewskiego**.

(prot. RPJ; Ocalić od zapomnienia, s.16; Jasielskie gimnazja i..., s.59)

1999 - 30 czerwca Uchwałą Nr X/69/99 Rada Powiatu Jasielskiego upoważniła Zarząd Powiatu Jasielskiego do

podjęcia działań zmierzających do utworzenia w Jaśle Zamiejscowego Ośrodka Dydaktycznego Wydziału Inżynierii Mechanicznej i Robotyki AGH w Krakowie w specjalnościach: "Maszyny do robót ziemnych i transportu bliskiego" oraz "Urządzenia ochrony środowiska".

(prot. RPJ)

1999 - z dniem 1 lipca Podkarpackie Zakłady Rafineryjne zostały przekształcone w Spółkę Akcyjną pod nazwą Rafineria Jasło S.A.

(Rocznik, t.IV, s.161)

1999 - 1 lipca rozpoczęła działalność Spółka Carbon Black Polska w Jaśle.

(Rocznik, t.V, s.127)

1999 - 1 lipca Uchwałą Nr IX/124/99 Rada Miejska Jasła postanowiła współdziałać w utworzeniu w Trzcinicy na grodzisku "Wały" skansenu archeologicznego.

(prot. RMJ)

1999 - 20 lipca na jasielskim Rynku prezentowały się polonijne zespoły folklorystyczne z USA, Kanady i Ukrainy.

(Rocznik, t.V, s.191)

1999 - 25 lipca Ochotnicza Straż Pożarna w Warzycach obchodziła uroczystości 100. rocznicy powstania i z tej okazji otrzymała najwyższe odznaczenie strażackie - Złoty Znak Związku.

(Rocznik, t.V, s.191)

1999 - 30 lipca w Jaśle odbyła się impreza "RADIO - LATEM".

(Rocznik, t.V, s.191)

1999 - 9 sierpnia przeszła nad Jasłem gwałtowna burza, czyniąca duże szkody w mieście i całym powiecie.

(Rocznik, t.V, s.191)

1999 - 12 sierpnia w obiektach MOSiR-u w Jaśle gościło "RADIO - BIWAK".

(Rocznik, t.V, s.191; kronika SMJiRJ)

1999 - 18 sierpnia zostało zarejestrowane Jasielskie Stowarzyszenie Twórców Kultury, które przejęło prowadzenie kapeli "Pogórzanie".

(Jasło na przełomie, s.473-474)

1999 - 18 sierpnia Uchwałą Nr XI/79/99 Rady Powiatu Jasielskiego zostało założone Liceum Techniczne

w Jaśle przy ulicy Staszica 30 B, które zostało włączone w strukturę Zespołu Szkół Zawodowych Nr 2 w Jaśle z dniem 1.09.1999 roku.

- 18 sierpnia Uchwałą Nr XI/80/99 Rada Powiatu Jasielskiego poparła inicjatywę podjętą przez Muzeum Okręgowe w Krośnie utworzenia w Trzcinicy - skansenu archeologicznego na grodzisku "Wały".

(prot. RPJ)

1999 - 22 sierpnia odbyła się uroczystość patriotyczno - kościelna z okazji 80-lecia powstania Związku Inwalidów Wojennych RP. W sanktuarium Antoniańskim została odsłonięta i poświęcona tablica pamiątkowa o treści: *"W hołdzie poległym, pomordowanym i zmarłym inwalidom wojennym w 80. rocznicę powołania Związku Inwalidów Wojennych"*.

(RMJ III kadencji, s.103)

1999 - od 1 września w ramach Specjalnego Ośrodka Szkolno - Wychowawczego rozpoczęło działalność utworzone Gimnazjum Specjalne.

(Jasielskie szkoły podstawowe, s.73; Jasielskie gimnazja i..., s.31)

1999 - od 1 września w obiektach SP nr 9, zaczęło funkcjonować Gimnazjum Nr 2. Dyrektorowi **Janowi Kopciowi** w dniu tym został wręczony "Akt założycielski" tego Gimnazjum.

(Jasielskie szkoły podstawowe, s.131; Jasielskie gimnazja i..., s.18)

1999 - od 1 września rozpoczęło funkcjonowanie Gimnazjum Nr 1 w obiektach po SP nr 3. "Akt założycielski" Gimnazjum został wręczony dyrektorowi **Kazimierzowi Mikrutowi**.

(Rocznik, t.V, s.191; Jasielskie gimnazja i..., s.6)

1999 - 5 września odbyły się obchody 60 rocznicy najazdu Niemców na Polskę oraz 55 rocznicy Powstania Warszawskiego.

(RMJ III kadencji, s.103)

1999 - 16 września Stowarzyszenie MJiRJ zostało docenione za całokształt dotychczasowej działalności przez

Marszałka Sejmu **Macieja Płażyńskiego** i otrzymało list pochwalny oraz nagrodę rzeczową - Wielką Encyklopedię Powszechną.

(archiwum SMJiRJ; Rocznik, t.V, s.177)

1999 - 25 września odbyła się inauguracja pierwszego roku akademickiego w Zamiejscowym Ośrodku Dydaktycznym Wydziału Inżynierii Mechanicznej i Robotyki AGH w Jaśle.

(Rocznik, t.V, s.191; RMJ III kadencji, s.104; Jasło w latach 1998-2002 - Maszynopis z UM Jasła)

1999 - 26 września w Jaśle odbyły się uroczyste obchody "90 lat piłkarstwa na Podkarpaciu".

(Rocznik, t.V, s.191)

1999 - 28 września oddano do użytku wodociąg na osiedlu "Gamrat". Pozwolił on zaopatrzyć w wodę pitną 1500 mieszkańców tego osiedla i znajdujące się na nim instytucje.

(Rocznik, t.V, s191; RMJ III kadencji, s.104; Jasło w latach 1998-2002)

1999 - 30 września Uchwałą Nr XI/157/99 Rada Miejska Jasła podjęła realizację inwestycji pn. "Budowa kortów tenisowych" z terminem zakończenia w 2002 roku.

- 30 września Uchwałą Nr XI/159/99 Rady Miejskiej Jasła nadano imię Księdza **Stanisława Bełcha** ulicy na Osiedlu Jasło - Sobniów.

(prot. RMJ)

1999 - 1 października minęła setna rocznica przybycia Franciszkanów do Jasła.

(Zdzisław Świstak. Święty Antoni Padewski - patron Jasła/ Zdzisław Świstak. - Kraków: "Bratni Zew", 1996, s.59; Dobry Pasterz Nr 10(39), październik 1999r.)

1999 - 8 października odbyła się oficjalna uroczystość nadania II Liceum Ogólnokształcącemu imienia ppłk. **Józefa Modrzejewskiego** i poświęcenie sztandaru. Honorowym gościem była pani **Kazimiera Modrzejewska** - żona ś.p. ppłk. **Józefa Modrzejewskiego**, która dokonała odsłonięcia tablicy pamiątkowej.

(Ocalić od zapomnienia, s.17-18; Rocznik, t.V, s.191; Jasielskie gimnazja i..., s.60-61; RMJ III kadencji, s.104)

(fot. z arch. SMJiRJ)

1999 - 10 października, dla upamiętnienia jubileuszu 100 lecia, została odsłonięta i poświęcona przez J.E. ks. biskupa **Edwarda Białogłowskiego** tablica pamiątkowa.

(fot. F. Jałosińska)

1999 - 9 - 10 października odbyły się uroczystości 100 lecia działalności Ojców Franciszkanów w Jaśle połączone z poświęceniem tablicy pamiątkowej i otwarciem w Muzeum Regionalnym wystawy pt. "Przeszłość i teraźniejszość Franciszkanów w Jaśle".

(Obiektyw Jasielski Nr 18/170/99 z 31 października; JASŁO 2001, s.11; Jasielskie ulice, s.34; Rocznik, t.V, s.192; RMJ III kadencji, s.104-105)

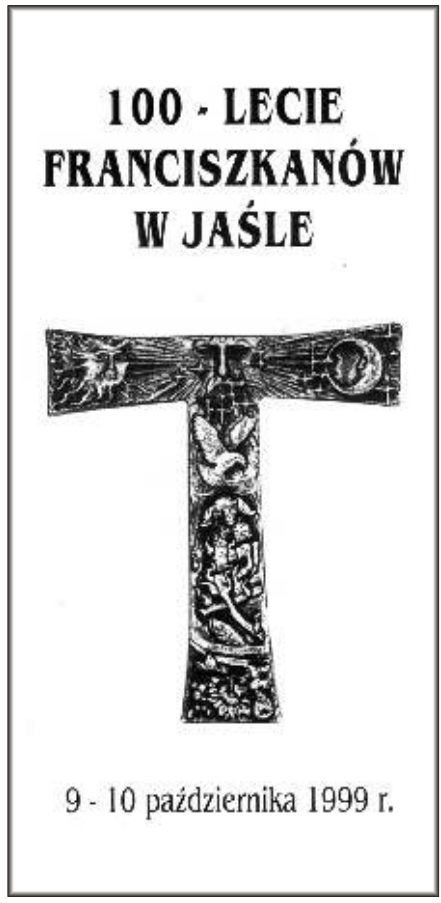

Folder 100-lecia Franciszkanów w Jaśle (archiwum autorki)

1999 - 12 października w Szkole Podstawowej nr 10 odbyły się uroczystości nadania szkole imienia majora **Henryka Dobrzańskiego** "Hubala" i odsłonięcia tablicy pamiątkowej.

(Jasielskie szkoły podstawowe, s.142; 125 lat SP nr 10, s.27-28; Jasielskie ulice, s.20)

1999 - 19 października odbyło się poświęcenie placu pod budowę kaplicy przy ulicy Długiej. Msza święta odbyła się przy ołtarzu polowym.

(Obiektyw Jasielski Nr 19/171/99 z 18 listopada)

1999 - 25 października w JDK odbyło się spotkanie z byłym prezydentem Polski, **Lechem Wałęsą**.

(Obiektyw Jasielski Nr 18/170/99 z 31 października; Rocznik, t.V, s.192)

1999 - w ostatnich dniach października zakończono częściowy remont cmentarza wojennego nr 36 - Podzamcze, gdzie pochowani są żołnierze walczący w I wojnie światowej.

(Obiektyw Jasielski Nr 19/171/99 z 18 listopada; Rocznik, t.V, s.192; RMJ III kadencja, s.105)

1999 - 16 listopada podpisana została deklaracja o wstępnej współpracy pomiędzy miastem Jasłem i powiatem, a ich odpowiednikiem w Bardejovie na Słowacji.

(Obiektyw Jasielski Nr 20/172/99 z 30 listopada; Rocznik, t.V, s.192)

1999 - 3 grudnia Uchwałą Nr XIII/174/99 Rada Miejska Jasła podjęła realizację inwestycji pn. "Remont i modernizacja płyty rynku w Jaśle".

(prot. RMJ)

1999 - 15 grudnia w Pałacu Prezydenckim w Warszawie burmistrz Jasła **Andrzej Czernecki** odebrał z rąk prezydenta RP **Aleksandra Kwaśniewskiego** dyplom i medal z tytułem "Gmina Przyjazna dla Środowiska".

(Obiektyw Jasielski Nr 21/173/99 z 22 grudnia; Rocznik, t.V, s.193)

1999 - 16 grudnia Uchwałą Nr XIV/186/99 Rada Miejska Jasła podjęła realizację wieloletniego programu pt. "Jasło bez barier" z terminem zakończenia programu w 2002 roku.

(prot. RMJ)

1999 - 17 grudnia zostało powołane Towarzystwo Muzyczne Ziemi Jasielskiej przy Państwowej Szkole Muzycznej I stopnia w Jaśle.

(Jasło na przełomie, s.507)

1999 - 27 grudnia przekazane zostały do eksploatacji wyremontowane i zmodernizowane pomieszczenia dla Wojewódzkiej Inspekcji Ochrony Środowiska (WIOS) delegatura w Jaśle przy ulicy Floriańskiej 108.

(Jasło na przełomie, s.288)

1999 - 28 grudnia uruchomiona została w Urzędzie Miasta Jasła winda o udźwigu 630 kg - dla 8 osób. Koszt budowy wyniósł ponad 276 tys. złotych.

(RMJ III kadencji, s.106)

1999 - 31 grudnia miasto Jasło liczyło 39 236 mieszkańców.

(Rocznik, t.V, s.193)

1999 - w kościele św. Stanisława został wymieniony strop drewniany z 1945 roku na żelbetowy według projektu architekta **Romana Libuszowskiego**.

(W kręgu zabytków, s.23)

1999 - Nauczycielskie Kolegium Języków Obcych w Jaśle, powstałe w 1992 roku, zostało przekształcone w Zakład Języka Niemieckiego Państwowej Wyższej Szkoły Zawodowej.

(Jasło na przełomie, s.337)

1999 - od tego roku Młodzieżowy Dom Kultury jest placówką wychowania pozaszkolnego powiatu jasielskiego w resorcie MEN.

(Jasło na przełomie, s.353)

1999 - w Szkole Podstawowej nr 11 został powołany do działalności Międzyszkolny Klub Sportowy "Gamracik".

(Jasielskie szkoły podstawowe, s.156)

1999 - do Zespołu Szkół nr 5 (Ekonomik) w tym roku uczęszczało 1281 uczniów.

(Jasielskie gimnazja i..., s.185)

1999 - w drugiej połowie roku Zarząd Miasta przystąpił do opracowania "Strategii rozwoju miasta", a w grudniu 2000 roku Rada Miejska Jasła przyjęła "Strategię na lata 2000 - 2006".

(JASŁO 2001, s.22)

1999 - w Jaśle powstało Stowarzyszenie Współpracy Polsko - Niemieckiej.

(JASŁO 2000, s.23;
JASŁO 2001, s.23)

1999 - rozpoczęto budowę krytej pływalni, a także kortów tenisowych oraz ściany treningowej na obiekcie MOSiR.

(JASŁO 2000, s.29)

*** * ***

Wydawnictwa dotyczące Jasła i regionu wydane w 1999 roku według danych w MBP

1. **Deskur Stefan Henryk**, Podchorąży zawsze zdąży...: wspomnienia z okresu konspiracji i partyzantki - spisane bez zbytniego patosu/Stefan Henryk Deskur. - [Jasło]: Koło Światowego Związku Żołnierzy Armii Krajowej w Jaśle, [1999]. Na okładce tytuł Podchorąży zawsze zdąży...: Obwód AK Jasła.
2. Jasielskie tablice, pomniki, obeliski/przew. red. Wiesław Hap; tekst Wiesław Hap; fot. Aleksandra Wojdyła i in. - Jasło: Stowarzyszenie Miłośników Jasła i Regionu Jasielskiego, 1999.
3. Jasło. - Bydgoszcz: Wydaw. "Unitex", 1999.
4. **Kachlik Zygmunt**, Kronika jubileuszowa 10 lat działalności Koła Światowego Związku Żołnierzy Armii Krajowej im. 5 Pułku Strzelców Podhalańskich Armii Krajowej w Jaśle/ Zygmunt Kachlik, Ludwik Ochwat. - Jasło: Zarząd Koła Światowego Związku Żołnierzy Armii Krajowej w im. 5 Pułku Strzelców Podhalańskich AK w Jaśle, 1999.
5. Powiat jasielski: mapa/red. Marzena Olszewska-Głowacka. - Skala 1: 100000. - Nowy Sącz: "Atma", 1999.
6. Powiat jasielski; Bardejovsky okres [Dokument kartograficzny]. - Skala 1:100000. - Jasło: Stowarzyszenie Samorządna Młodzież Podkarpacia, 1999.
7. Rocznik Jasielski/przew. red. Wiesław Hap. - T. 4. - Jasło: Stowarzyszenie Miłośników Jasła i Regionu Jasielskiego, 1999.
8. Śpiewnik antoniański/oprac. Władysław Świstak. - Jasło: Komitet Organizacyjny Uroczystości Franciszkańskich, 1999.
9. **Świstak Zdzisław**, Kapliczki, figury i krzyże przydrożne jasielskich parafii/Zdzisław Świstak. - Jasło: Zdzisław Świstak, 1999.
10. 30 [trzydzieści] lat Muzeum Regionalnego w Jaśle/tekst Alfred Sepioł. - Jasło: Muzeum Regionalne, 1999.
11. Ziemia jasielska zaprasza/red. Nacz. Witold Ropa. - Jasło: Starostwo Powiatowe w Jaśle, 1999.
12. Związek Gmin "Wisłoka" z siedzibą w Jaśle. - Jasło : Związek Gmin "Wisłoka", 1999.
13. Kalendarz Jasielski 2000, Stowarzyszenie Miłośników Jasła i Regionu Jasielskiego, Jasło, 1999.

2000 - z dniem 1 stycznia Powiat Jasielski przejął, jako jednostkę organizacyjną, Powiatowy Urząd Pracy w Jaśle.

(Sprawozdanie - Prezentacja dorobku Rady Powiatu Jasielskiego I kadencji w latach 1999 - 2002, s.3)

2000 - 19 stycznia Rafineria Jasło S.A. sprzedała za 29 milionów złotych spółce Carbon Black Polska Zakład Sadz Technicznych i Elektrociepłownię.

(Obiektyw Jasielski Nr 2/176 z 26 stycznia 2000 r.; Rocznik, t.V, s.193)

2000 - 30 stycznia przed kościołem pw. Miłosierdzia Bożego na osiedlu Rafineryjnym stanęła figura Chrystusa Zbawiciela Świata jako wotum wdzięczności parafian. Na tablicy umieszczonej na cokole widnieje napis: *"Ja jestem drogą, prawdą i życiem"*, a pod nim *"Rok Jubileuszowy 2000"*.

(Obiektyw Jasielski Nr 4/178/2000 z 25 lutego 2000r.; archiwum autorki; Rocznik, t.V, s.193)

2000 - 31 stycznia ks. bp **Kazimierz Górny** poświęcił jasielską noclegownię dla bezdomnych przy ulicy Konopnickiej w Jaśle.

(Obiektyw Jasielski Nr 3/177/2000 z 10 lutego 2000r.; Rocznik, t.V, s.193; RMJ III kadencji, s.107; Jasło na przełomie, s.460)

2000 - styczeń - od tego miesiąca funkcjonuje w Jaśle przedstawicielstwo TUiR Warta.

(Jasło na przełomie, s.274)

2000 - 12 lutego w Starostwie Powiatowym odbyło się spotkanie marszałka Sejmu RP **Macieja Płażyńskiego** z władzami starostwa i miasta.

(Rocznik, t.V, s.194; RMJ III kadencji, s.108)

2000 - 24 lutego odbyło się uroczyste otwarcie i uruchomienie komputerowej obsługi czytelnika w MBP w Jaśle.

(Rocznik, t.V, s.194; RMJ III kadencji, s.109)

2000 - w lutym odbył się w Jaśle II Charytatywny Bal Noworoczny, z którego dochód w kwocie 119 540 zł został przekazany dla hospicjum.

(archiwum autorki)

2000 - 1 marca w Szkole Podstawowej nr 6 rozpoczęła działalność świetlica socjoterapeutyczna.

(Rocznik, t.V, s.194)

2000 - 5 marca zmarł **Jan Szaro**, magister geografii, oficer w randze kapitana, absolwent Jasielskiego Liceum, wieloletni członek Zarządu SMJiRJ oraz członek zespołu redakcyjnego czasopisma "Obiektyw Jasielski".

(Ocalić od zapomnienia, s.83-84)

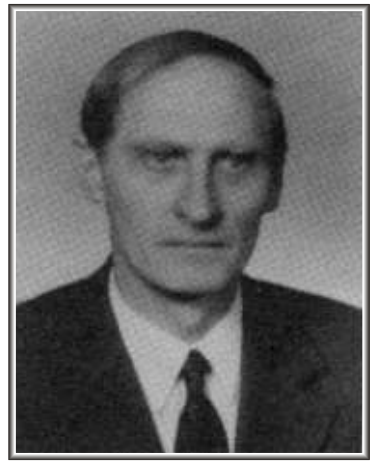

Jan Szaro

2000 - 28 marca Uchwałą Nr XVIII/114/2000 Rada Powiatu Jasielskiego zawarła porozumienie o partnerskiej współpracy pomiędzy Powiatem Jasielskim, Powiatem Bardejowskim, Miastem Jasło i Miastem Bardejov w celu wszechstronnego rozwoju, współpracy przygranicznej oraz przyjaznych kontaktów.

(prot. RPJ)

2000 - w marcu **Stanisław Zając** został laureatem plebiscytu na "Człowieka Podkarpacia '99" w kategorii polityka.

(Obiektyw Jasielski Nr 6/180/2000 z 30 marca 2000r. Rocznik, t.V, s.194)

2000 - w marcu obchodził jubileusz 10-lecia Obiektyw Jasielski.

(Obiektyw Jasielski Nr 6/180/2000 z 30 marca 2000r.)

2000 - w marcu Huta Szkła Jasło otrzymała certyfikat jakości ISO 9002 przyznany przez placówkę certfikacyjną TÜV Cert Rheinland Eurogna Kft z ważnością do stycznia 2003 roku.

(Obiektyw Jasielski Nr 6/180/2000 z 30 marca 2000r.)

2000 - od 1 kwietnia w Szkole Podstawowej nr 10 zaczęła funkcjonować świetlica socjoterapeutyczna.

(125 lat SP nr 10, s.21; Jasielskie szkoły podstawowe, s.144)

2000 - 6 kwietnia w Zespole Szkół Medycznych odbyła się uroczystość poświęcenia nowego sztandaru szkoły, którego dokonał ks. bp **Kazimierz Górny**.

(Jasielskie gimnazja i..., s.118)

2000 - 12 kwietnia odbyło się ustawienie nowego "Krzyża Roku Jubileuszowego 2000" przy ulicy 3 Maja. Został on ustawiony w miejscu pierwotnego krzyża z 1933 roku, upamiętniającego rocznicę śmierci Jezusa Chrystusa.

(RMJ III kadencji, s.109)

2000 - 17 kwietnia nastąpiło umieszczenie nowego krzyża w głównym ołtarzu w kościele Ojców Franciszkanów według aranżacji architekta Adama Przewoźnika. Kopię tego krzyża wykonał artysta rzeźbiarz **Filip Kowalczyk** z Krakowa.

(RMJ III kadencji, s.109-110)

2000 - 18 kwietnia Miasto Jasło uhonorowane zostało I nagrodą w konkursie "Najaktywniejsze formy edukacji ekologicznej w gminie II edycja". Uroczystość wręczenia nagrody odbyła się w Warszawie, w siedzibie Narodowego Funduszu Ochrony Środowiska i Gospodarki Wodnej.

(Obiektyw Jasielski Nr 8/182/2000 z 12 maja 2000r.; Rocznik, t.V, s.194; RMJ III kadencji, s.110)

2000 - kwiecień - Zarząd Miasta Jasła podjął decyzję o wprowadzeniu w Urzędzie Miasta Jasła systemu zarządzania opartego o normy ISO.

(Jasło na przełomie, s.121)

2000 - 3 maja odbyły się uroczystości rocznicowe uchwalenia Konstytucji 3 Maja i święta kościelnego NMP Królowej Polski. Bezpośrednio po mszy świętej w intencji Ojczyzny, która odbyła się na jasielskim Rynku, wręczono Honorowe Obywatelstwa Miasta Jasła ks. doktorowi **Stanisławowi Marczakowi** oraz pośmiertnie ks. **Stanisławowi Kołtakowi** na ręce jego siostry **Marii Kamińskiej**.

(Obiektyw Jasielski Nr 8/182/2000 z 12 maja 2000r.; RMJ III kadencji, s.110)

2000 - 15 maja powstało Stowarzyszenie Współpracy Polsko - Słowackiej.

(Jasło na przełomie, s.474, 475)

2000 - 20 maja Państwowa Szkoła Muzyczna I stopnia w Jaśle obchodziła jubileusz 30-lecia swojej działalności. Jubileuszowe uroczystości odbyły się w JDK.

(Obiektyw Jasielski Nr 9/183/2000 z 26 maja 2000r.; Rocznik, t.V, s.194)

2000 - 24 maja powstało Stowarzyszenie na Rzecz Chorych Długotrwale Unieruchomionych "Niebieski Parasol".

(Jasło na przełomie, s.491)

2000 - 27 maja odbyły się obchody 10 rocznicy pierwszych wolnych wyborów samorządowych w powojennej Polsce, połączone z otwarciem w MBP wystawy "Samorząd Terytorialny 1990 - 2000".

(Obiektyw Jasielski Nr 9/183/2000 z 26 maja 2000r.; Rocznik, t.V, s.194)

2000 - 31 maja Uchwałą Nr XX/118/2000 Rady Powiatu Jasielskiego został zatwierdzony Akt Założycielski Policealnego Studium Zawodowego w Zespole Szkół Chemicznych w Jaśle, ul. Szkolna 23. Dwuletnie Studium rozpocznie swoją działalność z dniem 1.09.2000 roku.

- 31 maja Uchwałą Nr XX/120/2000 Rady Powiatu Jasielskiego zostało założone Liceum Techniczne Nr 2 w Zespole Szkół Zawodowych w Jaśle, przy ulicy Staszica 30, rozpoczynające działalność 1.09.2000 roku.

(prot. RPJ)

2000 - maj - **Stanisław Zając**, Wicemarszałek Sejmu RP na Zjeździe ZChN w Częstochowie został wybrany Prezesem Stowarzyszenia ZChN.

(Obiektyw Jasielski Nr 9/183/2000 z 26 maja 2000r.)

2000 - 9 czerwca Uchwałą Nr XX/244/2000 Rada Miejska Jasła wyraziła zgodę na wzniesienie pomnika Św. Antoniego, na skwerze przy ulicy Mickiewicza.

- 9 czerwca Uchwałą Nr XX/245/2000 Rada Miejska Jasła postanowiła nadać placowi położonemu przy ulicy Mickiewicza w Jaśle nazwę "Skwer Świętego Antoniego".

(prot. RMJ)

2000 - 13 czerwca na placu przy ulicy Mickiewicza, w miejscu, gdzie przed II wojną światową stał kościół i klasztor OO. Franciszkanów, odbyło się poświęcenie i odsłonięcie pomnika Świętego Antoniego Padewskiego. Uroczystościom przewodniczył infułat brzozowski ks. **Julian Pudło**. Rzeźbę pomnika wykonał artysta rzeźbiarz z Krakowa **Maciej Pęcak**.

(Obiektyw Jasielski Nr 11/185/2000 z 29 czerwca 2000r.; Rocznik, t.V, s.195; RMJ III kadencji, s.113)

(fot. F. Jałosińska)

2000 - 16-19 czerwca odbywały się "Dni Jasła 2000" z programem: przegląd orkiestr dętych, prezentacje zespołów dziecięcych i młodzieżowych zespołów muzycznych i tanecznych. W tym czasie władze Urzędu Miasta gościły przedstawicieli miast zaprzyjaźnionych z Jasłem - Makó i Bardejov.

(Obiektyw Jasielski Nr 11/185/2000 z 29 czerwca 2000r.; Rocznik, t.V, s.195; archiwum autorki)

2000 - 28 czerwca zmarł ks. **Józef Tischner**, kapelan "Solidarności". Rada Miejska Jasła nadała nazwę ulicy ks. Józefa Tischnera na Osiedlu Mickiewicza.

(Jasielskie ulice, s.141-142)

2000 - 30 czerwca rozpoczęły się obchody 25 lecia parafii pw. NSPJ i NSNMP na "Górce". Uroczystej mszy świętej jubileuszowej przewodniczył ksiądz arcybiskup **Ignacy Tokarczuk**.

(Obiektyw Jasielski Nr 11/185/2000 z 29 czerwca 2000r.; Rocznik, t.V, s.195)

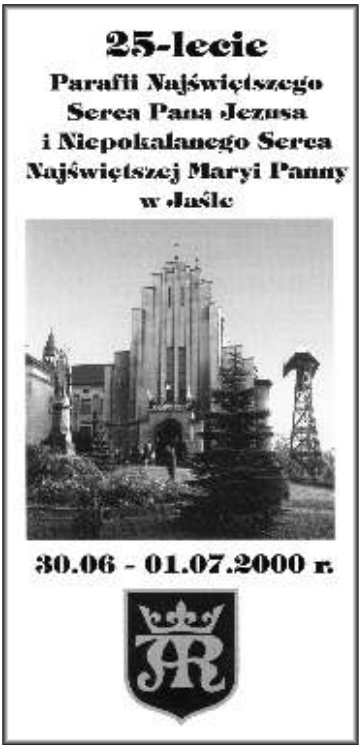

(folder - archiwum autorki)

2000 - 11 lipca Uchwałą Nr XXI/134/2000 Rady Powiatu Jasielskiego zostało założone Centrum Kształcenia Praktycznego w Jaśle, przy ulicy Staszica 30 rozpoczynające działalność 1 września 2000 roku.

(prot. RPJ)

2000 - 17 lipca w Szkole Podstawowej nr 4 doszło do pożaru, nastąpił wybuch butli z acetylenem. Zniszczeniu uległo część ścian działowych i sal lekcyjnych z wyposażeniem oraz w całym budynku wyleciały szyby z okien.

(Obiektyw Jasielski Nr 12/186/2000 z 28 lipca 2000r.; Rocznik, t.V, s.195; jasielskie szkoły podstawowe, s.58)

2000 - 24 lipca oddano do użytku nowy blok mieszkalny dla 30 rodzin, o łącznej powierzchni 1695 m w Jaśle przy ulicy Szajnochy 43, jako pierwszy budynek Towarzystwa Budownictwa Społecznego w województwie podkarpackim.

(Obiektyw Jasielski Nr 12/186/2000 z 28 lipca 2000r.; Rocznik, t.V, s.195; JASŁO 2001, s.15)

2000 - 30 lipca na jasielskim Rynku odbyła się impreza "RADIO - LATEM". *(Rocznik, t.V, s.195)*

2000 - 12 sierpnia w obiektach MOSiR-u odbył się koncert z okazji 10 urodzin Wakacyjnej Audycji Radiowej "RADIO - BIWAK".

(Rocznik, t.V, s.196)

2000 - 17 sierpnia gościł w Jaśle przewodniczący NSZZ "Solidarność" i Krajowej Rady AWS, kandydat na prezydenta RP - **Marian Krzaklewski**.

(Rocznik, t.V, s.196)

2000 - 21 sierpnia rozpoczęły się prace remontowe Glorietki w Parku Miejskim przez Firmę Usługowo - Handlową - Remonty i Adaptacje Budowlane "KRIAB" z Przemyśla.

(Obiektyw Jasielski Nr 14/188/2000 z 15 września 2000r; Rocznik, t.V, s.196; RMJ II kadencji, s.116)

2000 - 24-26 sierpnia odbyły się Dni Miast Zaprzyjaźnionych z Jasłem - Truskawiec i Prudnik, połączone z imprezami kulturalnymi.

(archiwum SMJiRJ)

2000 - 30 sierpnia Uchwałą Nr XXII/264/2000 Rada Miejska Jasła postanowiła przyjąć zadania Biblioteki Powiatowej do wykonania przez Miejską Bibliotekę Publiczną.

(prot. RMJ)

2000 - na początku sierpnia rozpoczął się remont płyty jasielskiego Rynku według planów urbanistycznych mgr. inż. **Magdaleny Łachańskiej** z pracowni "SYSTEM" w Jaśle.

(Obiektyw Jasielski Nr 14/188/2000 z 15 września 2000r.; Rocznik, t.V, s.196; Jasielskie ulice, s.122)

2000 - 3 września odbyły się uroczystości związane z jubileuszem 20-lecia "Solidarności". W ramach uroczystości odsłonięto i poświęcono tablicę ku czci ks. **Stanisława Kołtaka** w kościele św. Stanisława BM w Jaśle.

(Rocznik, t.V, s.196; W kręgu zabytków, s.165; RMJ III kadencji, s.116)

2000 - 8 września Uchwałą Nr XXIII/2000 Rada Miejska Jasła podjęła realizację inwestycji wieloletniej pn. "Budowa Szkoły Podstawowej nr 12 na Osiedlu Rafineryjnym w Jaśle" z realizacją do 2003 roku - pierwsza uchwała była podjęta w 1998 roku.

- 8 września Uchwałą Nr XXIII/2000 Rada Miejska Jasła podjęła realizację inwestycji zadania wieloletniego pn. "Budowa Krytej Pływalni w Jaśle w latach 1999-2001" - pierwsza uchwała była podjęta w 1999 roku.

(prot. RMJ)

2000 - 16 września odbyły się uroczystości obchodów 60-tej rocznicy zbrodni katyńskiej i masowych deportacji Polaków w głąb Rosji, połączone z poświęceniem tablicy pamiątkowej na Starym Cmentarzu w Jaśle, znajdującej się na Kaplicy Cmentarnej, dokonanym przez ks. bpa **Edwarda Białogłowskiego**, sufragana rzeszowskiego.

(archiwum SMJiRJ; Rocznik, t.V, s.196; Jasielskie tablice, s.49; RMJ III kadencji, s.116)

2000 - 21 września w Szkole Podstawowej nr 10 miała miejsce uroczystość wręczenia i poświęcenia sztandaru.

(Obiektyw Jasielski Nr 16/190/2000 z 17 października 2000r.; Rocznik, t.V, s.196; Jasielskie szkoły podstawowe, s.142)

2000 - od września działa w Jaśle przedstawicielstwo Towarzystwa Ubezpieczeń na Życie "POLISA - ŻYCIE" S.A.

(Jasło na przełomie, s.274-275)

2000 - 3 października odbyło się otwarcie Centrum Charytatywnego im. Jana Pawła II w Jaśle. Poświęcenia dokonał ks. bp **Kazimierz Górny**, ordynariusz diecezji rzeszowskiej. Prace remontowo - adaptacyjne trwały 2 lata, a ich koszt wyniósł 990 tys. złotych. W oddanym do użytku Centrum Charytatywnym mieścić się będzie: Szpital Paliatywno - Opiekuńczy i kuchnia dla ubogich.

(Obiektyw Jasielski Nr 16/190/2000 z 17 października 2000r.; Rocznik, t.V, s.196)

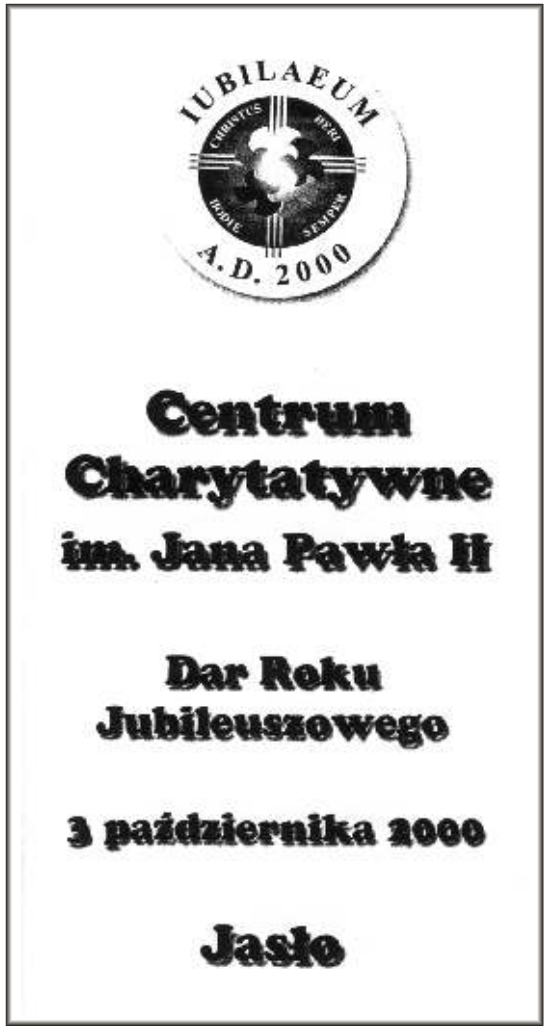

(folder - archiwum autorki)

Centrum Charytatywne - wygląd obecny (fot. F. Jałosińska)

2000 - 12 października nastąpiło otwarcie kompleksu kortów tenisowych na obiektach MOSiR-u w Jaśle.

(JASŁO 2001, s.25, 29; Rocznik, t.V, s.196; Jasło na przełomie, s.619)

2000 - 16 października Uchwałą Nr XXV/289/2000 Rada Miejska Jasła III kadencji w 22 rocznicę wyboru na Stolicę Piotrową nadała Naszemu Rodakowi Największemu z Polaków - Jego Świątobliwości Ojcu Świętemu Janowi Pawłowi II - tytuł Honorowego Obywatela Miasta Jasła.

(prot. RMJ)

2000 - 18 - 21 października odbywały się uroczystości z okazji jubileuszu 50-lecia działalności Jasielskiego Domu Kultury, połączone z jubileuszowym koncertem, otwarciem wystawy dorobku kulturowego JDK i szeregu atrakcyjnych imprez kulturalnych.

(Obiektyw Jasielski Nr 18/192/2000 z 10 listopada 2000r.; Rocznik, t.V, s.158, 196)

2000 - 19 października zakończone zostały prace remontowe na zewnątrz kościoła farnego w Jaśle. Prace remontowe wykonywała firma **Mirosława Babicza** z Nowego Wiśnicza wg projektu **Augustyna Bajorka** z Biecza.

(RMJ III kadencji, s.119)

2000 - 24 października Uchwałą Nr XXIV/173/2000 Rady Powiatu Jasielskiego Powiat Jasielski przystąpił do Podkarpackiego Stowarzyszenia Samorządów Terytorialnych.

(prot. RPJ)

2000 - 6 listopada w Szpitalu Specjalistycznym w Jaśle uroczyście otwarto dwa zmodernizowane Oddziały: Obserwacyjno - Zakaźny i Dermatologiczny. Oddziały te mieszczą się w oddzielnym pawilonie, gdzie wcześniej znajdował się tylko oddział zakaźny.

(Obiektyw Jasielski Nr 19/193/2000 z 29 listopada 2000r.; Rocznik, t.V, s.196; Jasło na przełomie, s.369)

2000 - 10 listopada zakończone zostały prace remontowo - konserwacyjne "glorietki" w Parku Miejskim rozpoczęte 21 sierpnia 2000 roku.

(Rocznik, t.V, s.197; archiwum autorki)

(fot. F. Jałosińska)

2000 - 10 listopada Rada Miejska Jasła nadała nazwy 8 nowym ulicom:

1. Uchwałą Nr XXVII/302/2000 - ulica Podwale.
2. Uchwałą Nr XXVII/303/2000 - ulica Św. Faustyny Kowalskiej.
3. Uchwałą Nr XXVII/304/2000 - ulica Bpa Józefa Sebastiana Pelczara.
4. Uchwałą Nr XXVII/305/2000 - ulica Ks. Stanisława Konarskiego, Ks. Jana Potępy, Bł. Karoliny Kózkówny, Harcerska.
5. Uchwałą Nr XXVII/306/2000 - ulica Ks. Józefa Tischnera.

- Uchwałą Nr XXVII/308/2000 Rada Miejska Jasła wyraziła wolę zaproszenia 2 rodzin pochodzenia polskiego z Kazachstanu, w celu osiedlenia się na terenie Jasła. Zapewnia zaproszonym rodzinom mieszkanie, pomoc w znalezieniu pracy oraz niezbędną pomoc materialną.

(prot. RMJ)

2000 - 20 listopada delegacja władz samorządowych Jasła wręczyła Ojcu Świętemu Janowi Pawłowi II komplet dokumentów poświadczających o nadaniu mu tytułu Honorowego Obywatela Miasta Jasła. Papież przyjął jaślan, całą 47 osobową grupę pielgrzymów, na prywatnej audiencji w Watykanie. Na spotkaniu udzielił uczestnikom i mieszkańcom Jasła błogosławieństwa oraz poprosił o przekazanie jaślanom jego pozdrowień.

(Obiektyw Jasielski Nr 19/193/2000 z 29 listopada 2000r.;
Obiektyw Jasielski Nr 20/194/2000 z 20 grudnia 2000r.;
JASŁO 2001, s.11)

Jego Świątobliwość
Ojciec Święty
Jan Paweł II

Umiłowany Ojcze Święty!

Z ogromnym wzruszeniem wspominamy te radosne chwile, kiedy w czerwcu 1998 roku w Rzymie wręczałeś Jego Świątobliwości medal z wizerunkiem Świętego Antoniego Padewskiego, w podzięce za ustanowienie Jego Patronatu w Roku dla Miasta Jasła.

Ojcze Święty, również dzisiaj mamy zaszczyt stanąć przed Tobą i prosić Cię o przyjęcie daru od Społeczności Jasielskiej, jakim jest Honorowe Obywatelstwo Miasta Jasła. Racz przyjąć je jako wyraz ogromnego szacunku i miłości za ojcowską troskę i przewodzenie Kościołowi.

W Roku Wielkiego Jubileuszu Odkupieńczego pragniemy ofiarować Jego Świątobliwości nasze modlitwy, serca i myśli.

Przypomnę Ci również Umiłowany Ojcze Święty specjalny dar. Wyjątkiem całej społeczności naszego miasta powstało Centrum Charytatywne, w którym mieści się Hospicjum oraz Kuchnia dla Ubogich. Powstanie w Jaśle Centrum Charytatywnego imienia Jana Pawła II, jest wyrazem tak wielkiej dla Ojca Świętego miłości bliźniego i otwarcia się na drugiego człowieka.

Racz Jego Świątobliwość łaskawie przyjąć nasze dary, a tym samym zachować w Swojej pamięci wszystkich Cię Jaślan.

W imieniu Społeczności Miasta Jasła, władz samorządowych, z wyrazami najgłębszego szacunku

Andrzej Czernecki - Burmistrz Miasta Jasła
Krzysztof Wnęk - Zastępca Burmistrza
Marian Gorgoń - Członek Zarządu Miasta
Adam Osmólski - Członek Zarządu Miasta
Jerzy Sobyś - Członek Zarządu Miasta
Tadeusz Górczyk - Sekretarz Miasta
Jacek Berkowski - Skarbnik Miasta

Jasło, VII 2000

(archiwum autorki)

2000 - końcem listopada zakończony został częściowy remont zabytkowej kapliczki Matki Bożej, która powstała na przełomie XVIII/IX wieku i jest usytuowana u zbiegu ulic Wł. Jagiełły i PCK.

(Obiektyw Jasielski Nr 19/193/2000 z 29 listopada 2000r.; archiwum autorki; Rocznik, t.V, s.197)

Kapliczka Matki Bożej

Przed remontem
- wiosna 2000 rok
(fot. F. Jałosińska)

Po częściowym
remoncie
- jesień 2000 rok
(fot. F. Jałosińska)

2000 - 3 grudnia odbyła się uroczysta konsekracja - poświęcenie kościoła p.w. Matki Bożej Częstochowskiej w Jaśle przy ulicy Mickiewicza 39, dokonana przez ks. bpa **Kazimierza Górnego**.

(Obiektyw Jasielski Nr 20/194/2000 z 22 grudnia 2000r.; Rocznik, t.V, s.197)

2000 - 12 grudnia jasielski szpital otrzymał nowoczesny inkubator i specjalistyczne łóżeczka dla noworodków. Fundatorami tego sprzętu byli mieszkańcy Jasła, którzy przyłączyli się do akcji "Noworoczny Dar".

(Obiektyw Jasielski Nr 20/194/2000 z 22 grudnia 2000r.)

2000 - 14 grudnia w Urzędzie Miasta podpisana została deklaracja o wstępnej współpracy z Truskawcem na Ukrainie.

(Obiektyw Jasielski Nr 20/194/2000 z 22 grudnia 2000r.; Rocznik, t.V, s.197)

2000 - 17 grudnia odbyły się uroczystości jubileuszowe 50-lecia powstania Polskiego Towarzystwa Turystyczno - Krajoznawczego w Jaśle.

(Rocznik, t.V, s.197)

2000 - 20 grudnia Uchwałą Nr XXVI/183/2000 Rada Powiatu Jasielskiego przyjęła opracowaną "Strategię Rozwoju Powiatu Jasielskiego do 2006 roku".

(Rocznik, t.V, s.197)

2000 - 21 grudnia została ustanowiona Fundacja im. **Janusza Korczaka** z inicjatywy **Adama Krzanowskiego**.

(Folder Fundacji - archiwum autorki)

2000 - 21 grudnia Uchwałą Nr XXIX/319/2000 Rada Miejska Jasła przyjęła opracowaną "Strategię Rozwoju Miasta Jasła" na lata 2000 - 2006.

(prot. RMJ)

2000 - 28 grudnia Przedsiębiorstwo Państwowej Komunikacji Samochodowej w Jaśle, w wyniku prywatyzacji, stało się Przedsiębiorstwem Komunikacji Samochodowej Sp. z o.o. i funkcjonuje obecnie jako firma prywatna.

(Jasło na przełomie, s.427)

2000 - z dniem 31 grudnia zlikwidowana została działalność Przychodni Kolejowej w Jaśle.

(Jasło na przełomie, s.432)

2000 - 31 grudnia miasto Jasło liczyło 39.156 mieszkańców.

(Rocznik, t.V, s.198)

2000 - w roku tym w Jaśle wybudowano 3,05 km sieci wodociągowej i 28,9 km sieci kanalizacyjnej.

(JASŁO 2001, s.13)

2000 - **Igor Szostak**, uczeń Szkoły Podstawowej nr 2, zajął I miejsce w Międzynarodowym Konkursie Matematycznym "Kangur 2000".

("Ludziom i chwilom": Księga jubileuszowa 1904-2004: 100 lat Szkoły Podstawowej Nr 2 im. Marii Konopnickiej w Jaśle/przew. zesp. red. Bogusława Skrzypek, - Jasło 2004)

2000 - na Starym Cmentarzu w Jaśle dokonano konserwacji zabytkowego witraża, pochodzącego z początku XX wieku, w Kaplicy Lisowieckich.

(W kręgu zabytków, s.46)

2000 - utworzona została Podkarpacka Szkoła Przedsiębiorczości i Administracji w Jaśle przy ulicy Słowackiego 6.

(Obiektyw Jasielski Nr 19/278/2004 z 20 grudnia 2004r.; Jasło na przełomie, s.335)

2000 - **Sabina Długosz**, uczennica II Liceum Ogólnokształcącego w Jaśle, zajęła I miejsce w Ogólnopolskim Konkursie Recytatorskim.

(Ocalić od zapomnienia, s.55)

2000 - w Jaśle zapoczątkowana została działalność Zamiejscowego Punktu Konsultacyjnego Akademii Ekonomicznej w Krakowie w pomieszczeniach ZS nr 4 (Ekonomik).

(Jasielskie gimnazja i..., S.188, Jasło na przełomie, s.328)

2000/2001 - **P. Kuźniarski**, uczeń Szkoły Podstawowej nr 10, zajął I miejsce w kraju w Ogólnopolskim Konkursie "Omnibus", w kategorii klas czwartych.

(Jasło na przełomie, s.311)

2000 - w Dąbrówce na Osiedlu "Gamrat" został zbudowany nowy kościół pw. Św. Judy Tadeusza.

(Rocznik, t.VI, s.177)

Dąbrówka (fot. M. Mikulski - arch. SMJiRJ)

2000-2001 - w budynku głównym i garażowo - warsztatowym Komendy Powiatowej Państwowej Straży Pożarnej w Jaśle dokonany został generalny remont obiektu.

(Jasło na przełomie, s.217)

Stan obecny (fot. F. Jałosińska)

2000 - Bank Polska Kasa Opieki S.A. Oddział w Jaśle przy ulicy Staszica 6 obchodził w tym roku 55 lecie swojej działalności. Został on utworzony 1 marca 1945 roku w Jaśle, jako Narodowy Bank Polski z siedzibą w Krośnie. Od 1 października 1947 roku został przeniesiony do Jasła do budynku Banku Polskiego i zmieniając nazwę przy przekształceniach. Mieści się nadal w siedzibie przy ulicy Staszica 6.

(Obiektyw Jasielski Nr 20/194/2000 z 22 grudnia 2000r.)

2000 - przeciętne wynagrodzenie miesięczne w Polsce w tym roku wynosiło 1923,81 zł.

(archiwum autorki)

2000 - na Placu Żwirki i Wigury obok kina "Syrena" w miejscu, gdzie znajdowała się armata, która została przeniesiona do Muzeum Historycznego w Dukli, cokół po niej z tablicą został usunięty i rozpoczęto budowę budynku usługowo - mieszkalnego.

(Jasielskie ulice, s.158)

Na tablicy widniał napis:
DAR ARMII CZECHOSŁOWACKIEJ
JAKO SYMBOL BRATERSTWA BRONI
ZRODZONEGO W WALCE
Z NAJE D CĄ HITLEROWSKIM

(fot. J. Romanow - arch. SMJiRJ)

(fot. F. Jałosińska)

*** * ***

Wydawnictwa dotyczące Jasła i Regionu wydane w 2000 roku według danych w MBP

1. **Dąbrowa-Kostka Stanisław**, Rozkaz: zdobyć więzienie/ Stanisław Dąbrowa-Kostka, Stanisław Maria Jankowski. - Wyd. 2 - Tuchów: Mała Poligrafia WSD Redemptorystów, 2000.
2. **Dyląg Marek**, Dzieje Jasielskiego Klubu Sportowego "Czarni" w latach 1910-2000/Marek Dyląg. - Jasło: Pracownia Architektoniczno - Plastyczna "Dom", 2000.
3. **Fryc Stanisław**, Z dziejów Narodowej Organizacji Wojskowej w powiecie jasielskim/Stanisław Fryc. - Jasło: Koło Światowego Związku Żołnierzy Armii Krajowej w Jaśle, 2000.
4. **Guzik Jacek**, Powiat jasielski/Jacek Guzik, Mieczysław Proska. - Krosno: Oficyna Wydawnicza "APLA", 2000.
5. Honorowi obywatele miasta Jasła/oprac. Zdzisław Świstak, Mariusz Świątek. - Jasło: Urząd Miasta w Jaśle, 2000.
6. Jasielski Dom Kultury: 50 lat/tekst i redakcja Jan Tulik. - Jasło; Krosno: Wydaw. "Nonparel", 2000.
7. Jasło 2000/tekst Roman Marek [i in.] - Bydgoszcz: Wydaw. "Unitex", 2000.
8. Jasło: miasto i gmina [Dokument kartograficzny]/oprac. Lobosoft s.c. - Skala 1:10000, 1:25000. - [B. m.]: Lobosoft s.c. 2000.
9. Jasło: plan miasta. - Kraków: ABW Graf, 2000. - 1 mapa: kolor.
10. **Nycz Kazimierz**, 80 lat Zakładu Gazowniczego w Jaśle/ Kazimierz Nycz. - Jasło: [b.w.], 2000.
11. Szkoła a regionalizm: materiały z sesji popularnonaukowej, Jasło 21 maja 1999/pod red. Wiesława Hapa. - Jasło: Stowarzyszenie Miłośników Jasła i Regionu Jasielskiego, 2000.
12. **Świstak Zdzisław**, 25-lecie Parafii Najświętszego Serca Pana Jezusa i Niepokalanego Serca Najświętszej Maryi Panny w Jaśle/Zdzisław Świstak. - Jasło: Parafia Rzymskokatolicka pw. NSPJ i NSNMP w Jaśle, 2000.

13. **Świstak Zdzisław**, Parafia Matki Bożej Królowej Świata Jasło - Niegłowice/Zdzisław Świstak, Elżbieta Tęcza. - Jasło: Zdzisław Świstak, 2000.
14. **Świstak Zdzisław**, Ruiny Jasła w fotografii prof. Wojciecha Walczaka/Zdzisław Świstak. - Jasło: Koło Światowego Związku Żołnierzy Armii Krajowej w Jaśle, 2000.
15. **Świstak Zdzisław**, Słownik biograficzny znanych postaci Jasła i regionu: suplement/oprac. Zdzisław Świstak. - Jasło: Zdzisław Świstak, 2000.
16. Wspomnienia o Jaśle 1939-1960 oraz Jasło - wykaz ulic, domów i ich właścicieli wg stanu 31.09.1939 roku/zespół red. Felicja Jałosińska, Wiesław Hap, Andrzej Laskowski - Jasło: Stowarzyszenie Miłośników Jasła i Regionu Jasielskiego, 2000.
17. Zmiany w ustawodawstwach państw Europy Środkowo - Wschodniej dostosowujące te kraje do standardów prawnych Unii Europejskiej: materiały z konferencji międzynarodowej Jasło - wrzesień 2000. - Jasło: Stowarzyszenie Prawników "Temida", 2000.
18. Kalendarz Jasielski 2001, Stowarzyszenie Miłośników Jasła i Regionu Jasielskiego, Jasło, 2000.

*** * ***

Literatura - zgodnie z normą PN-82/N-01152.01 wg kolejności roku wydania:

1. 125 lat Gimnazjum i Liceum im. Króla Stanisława Leszczyńskiego w Jaśle: 1868 - 1993/red. Jerzy Błażej i in. - Jasło: I Liceum Ogólnokształcące im. Kr. Stanisława Leszczyńskiego w Jaśle, 1992.
2. Świstak Zdzisław, Jasielska "Solidarność": Kalendarium/ Zdzisław Świstak. - Jasło: Jasielski Dom Kultury, 1993.
3. Samorząd miasta Jasła 1990 - 1994. - Jasło: Nowe Podkarpacie sp. z o.o. 1994.
4. Jasło: panorama miasta. - Kraków: A.W.P.R. TAURUS, 1994.
5. Jasło: panorama miasta - Wyd. 2 popr. - Kraków: A.W.P.R. TAURUS, 1995.
6. Świstak Zdzisław. Franciszkanie w Jaśle/Zdzisław Świstak. - Jasielski Dom Kultury, 1995.
7. 75 [siedemdziesiąt pięć] lat Chóru ECHO PKP w Jaśle/red. Marian Sobel. - Jasło: nakładem Południowej Dyrekcji PKP w Krakowie: Rady i Burmistrza Miasta Jasła, 1996.
8. Modrzejewski Józef, Od Armii Krajowej do wojny domowej/Józef Modrzejewski. - Jasło: Stowarzyszenie Miłośników Jasła i Regionu Jasielskiego, 1996.
9. Świstak Zdzisław, Święty Antoni Padewski - patron Jasła/ Zdzisław Świstak. - Kraków: "Bratni Zew", 1996.
10. 10 [dziesięć] lat Szkoły Podstawowej nr 9 im. "Olimpijczyków Polskich" w Jaśle: 1987 - 1997: praca zbiorowa/przew. zespołu red. Wiesław Hap. - Jasło: Szkoła Podstawowa nr 9, 1997.
11. Pabis Tadeusz, Wspomnienia nafciarza/Tadeusz Pabis - Mała Poligrafia Redemptorystów: Tuchów, 1997.
12. Świstak Zdzisław, Słownik biograficzny znanych postaci Jasła i regionu/oprac. Zdzisław Świstak. - Jasło: Zdzisław Świstak, 1998.
13. Jasło: [album] fot. Józef Biernacki i in.; Tekst Katarzyna Pacwa. - Bydgoszcz: Wydaw. "Tekst", 1998.
14. Jasło: Vademecum. - Kraków: Wydaw. Legra, 1998.
15. Michalak Janusz, Jasło i okolice/Janusz Michalak. - Krosno: PUW "Roksana", 1998.

16. Jasielskie tablice, pomniki, obeliski/przew. red. Wiesław Hap; tekst Wiesław Hap; fot. Aleksandra Wojdyła i in. Jasło: Stowarzyszenie Miłośników Jasła i Regionu Jasielskiego, 1999.
17. Rocznik Jasielski/przew. red. Wiesław Hap. - T.4. - Jasło: Stowarzyszenie Miłośników Jasła i Regionu Jasielskiego, 1999.
18. 30 [trzydzieści] lat Muzeum Regionalnego w Jaśle/tekst Alfred Sepioł. - Jasło: Muzeum Regionalne, 1999.
19. JASŁO. - Bydgoszcz: Wydaw. "Unitex", 1999.
20. Kachlik Zygmunt, Kronika jubileuszowa 10 lat działalności Koła Światowego Związku Żołnierzy Armii Krajowej im. 5 Pułku Strzelców Podhalańskich Armii Krajowej w Jaśle/ Zygmunt Kachlik, Ludwik Ochwat. - Jasło: Zarząd Koła Światowego Związku Żołnierzy Armii Krajowej im. 5 Pułku Strzelców Podhalańskich AK w Jaśle, 1999.
21. Dyląg Marek, Dzieje Jasielskiego Klubu Sportowego "Czarni" w latach 1910 - 2000/Marek Dyląg. - Jasło: Pracownia Architektoniczno - Plastyczna "Dom", 2000.
22. Honorowi Obywatele miasta Jasła/oprac. Zdzisław Świstak, Mariusz Świątek. - Jasło: Urząd Miasta w Jaśle, 2000.
23. JASŁO 2000/tekst Roman Marek [i in.]. - Bydgoszcz: Wydaw. "Unitex", 2000.
24. Świstak Zdzisław, 25-lecie Parafii Najświętszego Serca Pana Jezusa i Niepokalanego Serca Najświętszej Maryi Panny w Jaśle/Zdzisław Świstak. - Jasło: Parafia Rzymskokatolicka pw. NSPJ i NSNMP w Jaśle, 2000.
25. Świstak Zdzisław, Słownik biograficzny znanych postaci Jasła i regionu: suplement/oprac. Zdzisław Świstak. - Jasło, 2000.
26. Szkoła a regionalizm: materiały z sesji popularnonaukowej, Jasło 21 maja 1999r./pod red. Wiesława Hapa. - Jasło: Stowarzyszenie Miłośników Jasła i Regionu Jasielskiego, 2000.
27. 10 [dziesięć] lat Koła Polskiego Stowarzyszenia Diabetyków w Jaśle: 1991 - 2001/zespół red. Czesław Leosz [i in.]. - Jasło: Zarząd Koła Polskiego Stowarzyszenia Diabetyków w Jaśle, 2001.
28. JASŁO 2001/tekst Wiesław Hap [i in.]. - Bydgoszcz: Wydaw. "Unitex", 2001.

29. Rozwój przestrzenny miast galicyjskich położonych między Dunajcem a Sanem w okresie autonomii galicyjskiej: materiały z sesji, Jasło 23-24 kwietnia 1999/ pod red. Zbigniewa Beiersdorfa i Andrzeja Laskowskiego. - Jasło; Rzeszów: Regionalny Ośrodek Studiów i Ochrony Środowiska Kulturowego, 2001.
30. Jasielskie szkoły podstawowe/zespół red. Felicja Jałosińska, Wiesław Hap. - Jasło: Stowarzyszenie Miłośników Jasła i Regionu Jasielskiego, 2002.
31. Technikum Chemiczne - Zespół Szkół Chemicznych im. Profesora Stanisława Pawłowskiego w Jaśle: 1962 - 2002/przew. zespołu red. Stefan Krowiak. - Jasło: Komitet Organizacyjny Obchodów 40-lecia Szkoły, 2002.
32. Jasielskie ulice/Mieczysław Mikulski, Zdzisław Świstak, Henryk Zych. - Jasło: Urząd Miasta Jasła, 2002.
33. Dzień codzienny 5 lat Społecznego Liceum Ogólnokształcącego Społecznego Towarzystwa Oświatowego (STO) w Jaśle. 1997 - 2002, pod red. Romana Kędziora, SLO STO, Jasło, 2002.
34. "Ocalić od zapomnienia": księga pamiątkowa z okazji jubileuszu 50-lecia obchodów LWP, LPWP, SWP, SN, II LO w Jaśle/pod red. Barbary Gustab-Kozłowskiej. - Jasło: Komitet Organizacyjny Jubileuszu Obchodów 50-lecia, 2003.
35. Rada Miejska Jasła III Kadencji 1998 - 2002/oprac. Zdzisław Świstak. - Jasło: Zdzisław Świstak, 2003.
36. Rocznik Jasielski/przew. red. Wiesław Hap. - T.5. - Jasło: Stowarzyszenie Miłośników Jasła i Regionu Jasielskiego, 2003.
37. Świstak Zdzisław. W kręgu zabytków Jasła/Zdzisław Świstak. - Jasło: Zdzisław Świstak, 2003.
38. 30 lat Koła PTN Jasło im. dr. Stanisława Kadyiego 1973 - 2003: Kronika jubileuszowa/oprac. Zbigniew Budziak [i in.]. - Jasło: Polskie Towarzystwo Numizmatyczne Koło w Jaśle, 2003.
39. Znamirowski Leszek, 125 lat Szkoły Podstawowej Nr 10 im. Mjr. Henryka Dobrzańskiego "Hubala" w Jaśle/Leszek Znamirowski. - Jasło: Leszek Znamirowski, 2003.
40. Felicja Jałosińska, kalendarium dziejów Jasła od zarania do 1700 roku/wybrała i opracowała Felicja Jałosińska. - Jasło:

Stowarzyszenie Miłośników Jasła i Regionu Jasielskiego, 2004.
41. Jasielskie gimnazja i szkoły ponadgimnazjalne/zespół red. Felicja Jałosińska, Wiesław Hap, Helena Pejko. - Jasło: Stowarzyszenie Miłośników Jasła i Regionu Jasielskiego, 2004.
42. "Ludziom i chwilom": księga jubileuszowa 1904 - 2004: 100 lat Szkoły Podstawowej nr 2 im. Marii Konopnickiej w Jaśle/przew. zespołu red. Bogusława Skrzypek. - Jasło: Komitet Obchodów jubileuszu 100-lecia SP nr 2 w Jaśle, 2004.
43. Jan Konieczny, DĄBRÓWKA'Jan Konieczny - Dąbrówka: Jan Konieczny; ARTEKS - Łańcut, Dąbrówka, 2004.
44. Z dziejów powstania, odbudowy i konserwacji kościoła farnego w Jaśle: materiały z sesji, Jasło 20 września 2002/pod red. Andrzeja Laskowskiego. - Jasło; Rzeszów: Krajowy Ośrodek Badań i Dokumentacji Zabytków w Warszawie Oddział Regionalny w Rzeszowie, 2004.
45. Hap Wiesław, Poczet Wybitnych jaślan i ludzi związanych z regionem/Wiesław Hap. - Jasło: Stowarzyszenie Miłośników Jasła i Regionu Jasielskiego, 2005.
46. Jałosińska Felicja, Kalendarium dziejów Jasła od 1701 do 1900 roku/wybrała i opracowała Felicja Jałosińska. - Jasło: Stowarzyszenie Miłośników Jasła i Regionu Jasielskiego: Jasielski Dom Kultury, 2005.
47. Świstak Zdzisław, Odbudowa i rozbudowa Jasła po II wojnie światowej/Zdzisław Świstak. - Jasło: Zdzisław Świstak, 2005.
48. Jałosińska Felicja, Kalendarium dziejów Jasła od 1901 do 1938/wybrała i opracowała Felicja Jałosińska. - Jasło: Stowarzyszenie Miłośników Jasła i Regionu Jasielskiego: Jasielski Dom Kultury, 2006.
49. JASŁO na przełomie II i III tysiąclecia, pod red. Wiesława Hapa i Zdzisława Świstaka. - Zdzisław Świstak. - Jasło 2006.
50. Rocznik Jasielski, t.VI/przew. Wiesław Hap. T.6. - Jasło: Stowarzyszenie Miłośników Jasła i Regionu Jasielskiego, 2006.

Wykaz skrótów do literatury:

1. *125 lat Gim. i Lic.* - 125 lat Gimnazjum i Liceum im. Króla Stanisława Leszczyńskiego w Jaśle: 1868 - 1993/red. Jerzy Błażej i in. - Jasło: I Liceum Ogólnokształcące im. Kr. Stanisława Leszczyńskiego w Jaśle, 1992.
2. *Jasielska "Solidarność"* - Świstak Zdzisław, Jasielska "Solidarność": Kalendarium/Zdzisław Świstak. - Jasło: Jasielski Dom Kultury, 1993.
3. *Jasło: panorama 1994r.* - Jasło: panorama miasta.-Kraków: A.W.P.R. TAURUS, 1994.
4. *Jasło: panorama 1995r.* - Jasło: panorama miasta - Wyd. 2 popr. - Kraków: A.W.P.R. TAURUS, 1995.
5. *75-lecie Chóru Echo* - 75 [siedemdziesiąt pięć] lat Chóru ECHO PKP w Jaśle/red. Marian Sobel. - Jasło: nakładem Południowej Dyrekcji PKP w Krakowie: Rady i Burmistrza Miasta Jasła, 1996.
6. *10 lat SP nr 9* - 10 [dziesięć] lat Szkoły Podstawowej nr 9 im. "Olimpijczyków Polskich" w Jaśle: 1987 - 1997: praca zbiorowa/przew. zespołu red. Wiesław Hap. - Jasło: Szkoła Podstawowa nr 9, 1997.
7. *Słownik* - Świstak Zdzisław, Słownik biograficzny znanych postaci Jasła i regionu/oprac. Zdzisław Świstak. - Jasło: Zdzisław Świstak, 1998.
8. *JASŁO - [album] 1998r.* - Jasło: [album] fot. Józef Biernacki i in.; Tekst Katarzyna Pacwa. - Bydgoszcz: Wydaw. "Tekst", 1998.
9. *Jasło - vademecum 1998r.* - Jasło: Vademecum. - Kraków: Wydaw. Legra, 1998.
10. *Jasielskie tablice* - Jasielskie tablice, pomniki, obeliski/ przew. red. Wiesław Hap; tekst Wiesław Hap; fot. Aleksandra Wojdyła i in. Jasło: Stowarzyszenie Miłośników Jasła i Regionu Jasielskiego, 1999.
11. *Rocznik, t.IV* - Rocznik Jasielski/przew. red. Wiesław Hap. - T.4. - Jasło: Stowarzyszenie Miłośników Jasła i Regionu Jasielskiego, 1999.
12. *30 lat MRJ* - 30 [trzydzieści] lat Muzeum Regionalnego w Jaśle/tekst Alfred Sepioł. - Jasło: Muzeum Regionalne, 1999.

13. *JASŁO 1999r.* - JASŁO. - Bydgoszcz: Wydaw. "Unitex", 1999.
14. *Kronika Koła SZŻAK* - Kachlik Zygmunt, Kronika jubileuszowa 10 lat działalności Koła Światowego Związku Żołnierzy Armii Krajowej im. 5 Pułku Strzelców Podhalańskich Armii Krajowej w Jaśle/Zygmunt Kachlik, Ludwik Ochwat. - Jasło: Zarząd Koła Światowego Związku Żołnierzy Armii Krajowej im. 5 Pułku Strzelców Podhalańskich AK w Jaśle, 1999.
15. *Honorowi Obywatele* - Honorowi Obywatele miasta Jasła/oprac. Zdzisław Świstak, Mariusz Świątek. - Jasło: Urząd Miasta w Jaśle, 2000.
16. *JASŁO 2000r.* - JASŁO 2000/tekst Roman Marek [i in.]. - Bydgoszcz: Wydaw. "Unitex", 2000.
17. *25 lat parafii pw. NSPJ i NSNMP* - Świstak Zdzisław, 25-lecie Parafii Najświętszego Serca Pana Jezusa i Niepokalanego Serca Najświętszej Maryi Panny w Jaśle/ Zdzisław Świstak. - Jasło: Parafia Rzymskokatolicka pw. NSPJ i NSNMP w Jaśle, 2000.
18. *Słownik - suplement* - Świstak Zdzisław, Słownik biograficzny znanych postaci Jasła i regionu: suplement/ oprac. Zdzisław Świstak. - Jasło, 2000.
19. *10 lat PS Diabetyków* - 10 [dziesięć] lat Koła Polskiego Stowarzyszenia Diabetyków w Jaśle: 1991 - 2001/zespół red. Czesław Leosz [i in.]. - Jasło: Zarząd Koła Polskiego Stowarzyszenia Diabetyków w Jaśle, 2001.
20. *JASŁO 2001r.* - JASŁO 2001/tekst Wiesław Hap [i in.]. - Bydgoszcz: Wydaw. "Unitex", 2001.
21. *Rozwój przestrzenny* - Rozwój przestrzenny miast galicyjskich położonych między Dunajcem a Sanem w okresie autonomii galicyjskiej: materiały z sesji, Jasło 23-24 kwietnia 1999/ pod red. Zbigniewa Beiersdorfa i Andrzeja Laskowskiego. - Jasło; Rzeszów: Regionalny Ośrodek Studiów i Ochrony Środowiska Kulturowego, 2001.
22. *Jasielskie szkoły podstawowe* - Jasielskie szkoły podstawowe/zespół red. Felicja Jałosińska, Wiesław Hap. - Jasło: Stowarzyszenie Miłośników Jasła i Regionu Jasielskiego, 2002.

23. *ZS Chemicznych* - Technikum Chemiczne - Zespół Szkół Chemicznych im. Profesora Stanisława Pawłowskiego w Jaśle: 1962 - 2002/przew. zespołu red. Stefan Krowiak. - Jasło: Komitet Organizacyjny Obchodów 40-lecia Szkoły, 2002.
24. *Jasielskie ulice* - Jasielskie ulice/Mieczysław Mikulski, Zdzisław Świstak, Henryk Zych. - Jasło: Urząd Miasta Jasła, 2002.
25. *5 lat STO* - Dzień codzienny 5 lat Społecznego Liceum Ogólnokształcącego Społecznego Towarzystwa Oświatowego (STO) w Jaśle. 1997 - 2002, pod red. Romana Kędziora, SLO STO, Jasło, 2002.
26. *Ocalić od zapomnienia* - "Ocalić od zapomnienia": księga pamiątkowa z okazji jubileuszu 50-lecia obchodów LWP, LPWP, SWP, SN, II LO w Jaśle/pod red. Barbary Gustab-Kozłowskiej. - Jasło: Komitet Organizacyjny Jubileuszu Obchodów 50-lecia, 2003.
27. *RMJ III kadencji* - Rada Miejska Jasła III Kadencji 1998 - 2002/oprac. Zdzisław Świstak. - Jasło: Zdzisław Świstak, 2003.
28. *Rocznik, t.V* - Rocznik Jasielski/przew. red. Wiesław Hap. - T.5. - Jasło: Stowarzyszenie Miłośników Jasła i Regionu Jasielskiego, 2003.
29. *W kręgu zabytków* - W kręgu zabytków - Świstak Zdzisław. W kręgu zabytków Jasła/Zdzisław Świstak. - Jasło: Zdzisław Świstak, 2003.
30. *125 lat SP nr 10* - Znamirowski Leszek, 125 lat Szkoły Podstawowej Nr 10 im. Mjr. Henryka Dobrzańskiego "Hubala" w Jaśle/Leszek Znamirowski. - Jasło: Leszek Znamirowski, 2003.
31. *Kalendarium do 1700r.* - Felicja Jałosińska, kalendarium dziejów Jasła od zarania do 1700 roku/wybrała i opracowała Felicja Jałosińska. - Jasło: Stowarzyszenie Miłośników Jasła i Regionu Jasielskiego, 2004.
32. *Jasielskie gimnazja i...* - Jasielskie gimnazja i szkoły ponadgimnazjalne/zespół red. Felicja Jałosińska, Wiesław Hap, Helena Pejko. - Jasło: Stowarzyszenie Miłośników Jasła i Regionu Jasielskiego, 2004.

33. *100 lat SP nr 2* - "Ludziom i chwilom": księga jubileuszowa 1904 - 2004: 100 lat Szkoły Podstawowej nr 2 im. Marii Konopnickiej w Jaśle/przew. zespołu red. Bogusława Skrzypek. - Jasło: Komitet Obchodów jubileuszu 100-lecia SP nr 2 w Jaśle, 2004.
34. *DĄBRÓWKA* - Jan Konieczny, DĄBRÓWKA'Jan Konieczny - Dąbrówka: Jan Konieczny; ARTEKS - Łańcut, Dąbrówka, 2004.
35. *Kalendarium od 1701 - 1900r.* - Jałosińska Felicja, Kalendarium dziejów Jasła od 1701 do 1900 roku/wybrała i opracowała Felicja Jałosińska. - Jasło: Stowarzyszenie Miłośników Jasła i Regionu Jasielskiego: Jasielski Dom Kultury, 2005.
36. *Kalendarium od 1901 - 1938r.* - Jałosińska Felicja, Kalendarium dziejów Jasła od 1901 do 1939/wybrała i opracowała Felicja Jałosińska. - Jasło: Stowarzyszenie Miłośników Jasła i Regionu Jasielskiego: Jasielski Dom Kultury, 2006.
37. *Jasło na przełomie* - JASŁO na przełomie II i III tysiąclecia, pod red. Wiesława Hapa i Zdzisława Świstaka. - Zdzisław Świstak. - Jasło 2006.
38. *Rocznik, t.VI* - Rocznik Jasielski, t.VI/przew. Wiesław Hap. T.6. - Jasło: Stowarzyszenie Miłośników Jasła i Regionu Jasielskiego, 2006.

ródła:

1. Obiektyw Jasielski Nr 2/2005 - dotyczy strony 7
2. Sprawozdanie Urzędu Miasta oprac. Roman Marek - Maszynopis - dot. s. 8, 62
3. Informacja z firmy TEKBUD - dot. s. 11
4. Informacja z kroniki - H. Cetnar - dot. s. 14, 32, 54, 62, 75
5. Informacja z firmy P.H.U. "ARGUS" - dot. s. 20
6. Informacja z firmy - Hurtownia Instalacyjno-Sanitarna "AES" - dot. s. 22
7. Obiektyw Jasielski Nr 19/60 z 1.10.1993r. - dot. s. 23
8. Obiektyw Jasielski Nr 11/32 z 15.07.1992r. - dot. s. 24
9. Obiektyw Jasielski Nr 5/264/2004 z 12.03.2004r. - dot. s. 26
10. Obiektyw Jasielski Nr 19/40 z 1.12.1992r. - dot. s. 26
11. Region Jasielski Nr 6/42/2003r. - dot. s. 29
12. Obiektyw Jasielski Nr 9/268/2004r. z 31.05.2004 - dot. s. 29
13. Obiektyw Jasielski Nr 3/44 z 1.02.1993r. - dot. s. 30
14. Informacja z kroniki PSM I stopnia w Jaśle - dot. s. 32, 38, 58, 68, 100
15. Studium Wartości Kulturowych Zabudowy Przyrynkowej w Jaśle, t.I, Regionalny Ośrodek Studiów i Ochrony Środowiska Kulturowego w Rzeszowie, Rzeszów 2001, Maszynopis z Urzędu Miasta Jasła - dot. s. 32
16. Podkarpacie Nr 47 z 25.11.2001r. - dot. s. 34, 76
17. Folder Zespołu Pieśni i Tańca "Pogórzanie" - dot. s. 35
18. Folder okolicznościowy - 10-lecia Młodzieżowego Domu Kultury - dot. s. 35
19. "Ziemia Jasielska", kwiecień 1994r. - dot. s. 38, 39
20. Obiektyw Jasielski, kwiecień Nr 11/77 z 8 marca 1994r. - dot. s. 38
21. "Ziemia Jasielska", grudzień 1994r. - dot. s. 43
22. "Ziemia Jasielska", Boże Narodzenie 1994r. - dot. s. 44
23. Posłaniec - Biuletyn Parafii św. Józefa w Skołyszynie Nr 1(7) z 10.03.1996 - dot. s. 52
24. Informacja z firmy - Zakład Remontowo-Budowlany "ROBOTNIK" - dot. s. 54
25. Dokumentacja naukowo-historyczna cmentarza komunalnego w Jaśle przy ulicy Zielonej/oprac. Barbara Bosak, Antoni Bosak, Krosno: 1996, Maszynopis z UM Jasła - dot. s. 54

26. Obiektyw Jasielski, lipiec-sierpień 1996r. - dot. s. 58
27. Obiektyw Jasielski, wrzesień 1996r. - dot. s. 59
28. Folder "Park Miejski", 2007 - dot. s. 75
29. DZIENNIK POLSKI Nr 136(16409) z 12 czerwca 1998r. - dot. s. 81-83
30. Folder okolicznościowy - dot. uroczystości ku czci św. Antoniego Padewskiego - dot. s. 84
31. Medal upamiętniający uznanie św. Antoniego jako Patrona Jasła - dot. s. 86
32. Region Jasielski Nr 6/98 - dot. s. 89
33. Region Jasielski Nr 1(19), styczeń - luty2000r. - dot. s. 97, 98, 100-101
34. Podkarpacie z 12.05.1999 - dot. s. 100
35. Dobry Pasterz Nr 10(39), październik 1999r. - dot. s. 101, 106
36. Jasło w latach 1998-2002 - Maszynopis UM Jasła - dot. s. 106
37. Obiektyw Jasielski Nr 18/170/99 z 31 października - dot. s. 108
38. Obiektyw Jasielski Nr 19/171/99 z 18 listopada - dot. s. 109
39. Obiektyw Jasielski Nr 20/172/99 z 30 listopada - dot. s. 109
40. Obiektyw Jasielski Nr 21/173/99 z 22 grudnia - dot. s. 109
41. Sprawozdanie - Prezentacja Dorobku Rady Powiatu Jasielskiego I kadencji w latach 1999-2002 - Maszynopis z RPJ w Jaśle - dot. s. 112
42. Obiektyw Jasielski Nr 2/176/2000 z 26 stycznia 2000r. - dot. s. 112
43. Obiektyw Jasielski Nr 3/177/2000 z 10 lutego 2000r. - dot. s. 112
44. Obiektyw Jasielski Nr 4/178/2000 z 25 lutego 2000r. - dot. s. 112
45. Obiektyw Jasielski Nr 6/180/2000 z 30 marca 2000r. - dot. s. 113
46. Obiektyw Jasielski Nr 8/182/2000 z 12 maja 2000r. - dot. s. 114
47. Obiektyw Jasielski Nr 9/183/2000 z 26 maja 2000r. - dot. s. 115
48. Obiektyw Jasielski Nr 11/185/2000 z 29 czerwca 2000r. - dot. s. 116-117
49. Folder 25-lecia Parafii Najświętszego Serca Pana Jezusa i Niepokalanego Serca Najświętszej Maryi Panny w Jaśle - dot. s. 117

50. Obiektyw Jasielski Nr 12/186/2000 z 28 lipca 2000r. - dot. s. 118
51. Obiektyw Jasielski Nr 14/188/2000 z 15 września 2000r. - dot. s. 118-119
52. Obiektyw Jasielski Nr 16/190/2000 z 17 października 2000r. - dot. s. 119-120
53. Folder - Centrum Charytatywne im. Jana Pawła II - Dar Roku Jubileuszowego, 3 październik 2000r. - dot. s. 120
54. Obiektyw Jasielski Nr 18/192/2000 z 10 listopada 2000r. - dot. s. 121
55. Obiektyw Jasielski Nr 19/193/2000 z 29 listopada 2000r. - dot. s. 122-124
56. Obiektyw Jasielski Nr 20/194/2000 z 22 grudnia 2000r. - dot. s. 123, 125, 128
57. List do Jego Świątobliwości Ojca Świętego Jana Pawła II - dot. s. 124
58. Folder Fundacji im. Janusza Korczaka - dot. s. 126
59. Obiektyw Jasielski Nr 19/278/2004 z 20 grudnia 2004r. - dot. s. 127
60. Protokoły Rady Powiatu Jasielskiego za I kadencję
61. Protokoły Rady Miejskiej Jasła za lata 1990 - 2000
62. Dokumentacja archiwalna historyczno - fotograficzna z Muzeum Regionalnego w Jaśle (MRJ)
63. Dokumentacja archiwalna historyczno - fotograficzna Stowarzyszenia Miłośników Jasła i Regionu Jasielskiego (SMJiRJ)
64. Dokumentacja archiwalna historyczno - fotograficzna autorki

Indeks nazwisk:

A

gen. Anders Władysław	33

B

Babicz Mirosław	121
Bajorek Andrzej	39, 89
Bajorek Augustyn	121
Bal Ryszard	91
Balik Zbigniew	91
Bania Helena	12, 93
Baniak Paweł	93
Bąk Stanisław	91
ks. Bełch Stanisław	106
Betlej Alicja	89
Betlej Józef	11
Bernacki Tadeusz	8
Bialik Andrzej	39
ks. Białogłowski Edward	52, 107, 119
Biernacki Andrzej	48
Biernacki Ryszard	91
Błażków Mariusz	39
Bogdanowicz Antoni	25
Borkowski Jacek	93
Bosak Franciszek	39, 40, 41, 66
Bosak Józef	8, 16
Buchała Roman	91
Buczakowski Jan	91
Bułat Stanisław	91

C

Ciejka Krystian	91
Cygan Wincenty	79
Cynarski Stanisław	60, 61
Czernecki Andrzej	39, 69, 89, 92, 109
Czerwiński Edward	8
Czubik Paweł	22

D

Dacyl Stanisław 16
Dacyl Tadeusz 8
Dąbrowski Michał 47
Dietl Jacek 69
Długosz Sabina 127
Dobrzański Henryk "Hubal" 43, 68, 100, 108
Dubiel Andrzej 62
Dubis Zdzisław 91
Duda Piotr 100
Dudek Tadeusz 8
Dybaś Tadeusz 91
Dziedzic Zdzisław 89, 90
Dzik Ryszard 89

F

Fatyga Ireneusz 58, 100
Filip Maria 89
Furmański Franciszek 91

G

Gancarski Jan 86
Gancarz Marian 39, 69, 91, 92
Garbacik Tadeusz 56, 67
Gawlik-Feldo Dorota 89
ks. Gibała Jan 48
Gleń Adam 29
Głowa Karol 15
ks. Głódź Sławoj Leszek 73
Gorczyński Edward 91
Gorgosz Marian 39, 66, 69, 89, 92
Gorgosz Tadeusz 91
Górczyk Tadeusz 20, 70
ks. Górny Kazimierz 26, 42, 66, 79, 81, 88, 112, 114, 120, 125
Grasela Zbigniew 92
Gubernat Wacław 91
Gunia Jadwiga 93

H

Habrat Kszysztof 62
Hawliczek Zbigniew 16

J

Jachimek Łukasz 27
Jagielski Józef 39, 42
Jakubowski Alfred 91
Janiga Michał 39, 89
ks. Janiga Waldemar 17
Jankisz Juliusz 39, 42
Janusz Szymon 8
Jarecki Jerzy 89
Jaworski Józef 8
Jodłowski Jan 8
Juryś Stefan 91

K

Kachlik Andrzej 10
Kadyi Stanisław 18, 88
Kamińska Maria 114
Kmak Stanisław 89
Koczwara Stanisław 91, 92
ks. Kołtak Stanisław 87, 100, 114, 119
Kopeć Jan 105
Kopeć Wojciech 19, 32, 54
Kosiba Jan 89
Kowalczyk Filip 97, 114
Kozicki Kazimierz 91
Krzanowski Adam 126
Krzaklewski Marian 118
Kucharzyk Adam 8
Kuczała Agnieszka 93
Kulig Marian 8, 10
Kurowska Maria 90
Kuźniarski P. 127
Kwarciany Stanisław 39
Kwaśniewski Aleksander 52, 109
Kwilosz Wojciech 52

L

Lasocki Stanisław 31, 33
Lawera Stanisław 91
Lechowski Marek 10
Lenartowicz Józef 8, 89, 90

Libuszowski Roman 110
Lignar Maria 8, 10
Lisowski Jan 31

Ł

Łachańska Magdalena 119

M

Macios Tomasz 27
Machowski Eugeniusz 58, 59
Madej Monika 30
Madejczyk Andrzej 8, 39
Malarz Zygmunt 39, 69
Małek Jan 8, 39, 89
ks. Marczak Stanisław 100, 114
Mastej Bogusław 8, 81
Matysik Marian 8, 37, 71
Mawricz Krzysztof 8, 10
Mendys Władysław 16, 29, 31, 47
Mika Jadwiga 47
Mikrut Kazimierz 105
Modrzejewska Kazimiera 106
Modrzejewski Józef 18, 51, 52, 103, 106
ks. Moskwa Stefan 15
Mruk Henryk 8
Myśliwiec Karol 31, 80, 86
Myśliwiec Marek 89

N

Nigborowicz Anna 91
Nowak Jan 39
Nowakowska Irena 39

O

Oklejewicz Władysława 11
Orlof Jan 38
Orlof Tomasz 75
Owiński Adam 89, 92

P

Paryś Antoni 8, 10
Pankiewicz Wacław 91, 92
ks. Paszek Tadeusz 53

Pawluś Józef 91, 92
Pec Stanisław 89
Pęcak Maciej 116
Piątek Jan 91
Piegłowski Adam 38
Piekarz Roman 89
Pietrus Albin 56
Pietruszka Paweł 68
Piękoś Wojciech 79
Pikul Antoni 8, 10
Pilch Tomasz 91
Pinkas Ignacy 56
Płażyński Maciej 106, 112
Poniatowski Kazimierz 20
ks. Potępa Jan 37
Półchłopek Edmund 39
Przetacznik Janusz 39, 42, 89
Przewoźnik Adam 93, 99
Przybyszowski Zbigniew 72, 81
Pudło Julian 116
Pyra Stanisław 91

R

Raczoń Zbigniew 39, 69
Radwan Robert 39, 60, 89, 90
Radzik Aleksander 89
Rak Janusz 41
Reczek Jan 91
Rębisz Stanisław 73
Roczniak Stanisław 89
Rojewski Piotr 89, 90
Rojkowski Tadeusz 8, 39
Romanow Jan 79
Rozenbeiger Kazimierz 8, 10, 31
Rydarowicz Józef 39
Rzońca Bogdan 74, 81, 91

S

Salacha Antoni 91
Samborski Paweł 91
Sendra Aleksander 91

Serwiński Ryszard 39, 40
Siuta Andrzej 48
Siuta Kazimierz 11, 42
Skowron Marian 91
Słowik Piotr 91
Smyka Andrzej 8, 39, 41, 58, 66
Snoch Robert 91
Sołtys Jerzy 92
Spólnik Wojciech 31, 79
Stachaczyński Tadeusz 89
Staniszewski Zbigniew 91
Steczkowski Paweł 91
Stefaniuk Kazimierz 91
Stefańczyk-Kowalska Halina 89
Stój Edward 91
Stőger-Zamojska Alicja 31
o. Strojecki Stanisław 99
Szaro Jan 113
Szostak Igor 126
Szmyd Jan 68
Szulc Władysław 86
Szura Aleksander 8, 39, 40
Ślawski Tadeusz 86
Śmietana Tomasz 91, 92
Śnieżek Wiesław 87
Świerz Sylwester 8
Świstak Janina 89
Świstak Władysław 56

T

ks. Tischner Józef 17, 117
ks. Tokarczuk Ignacy 20, 80, 85, 117
Tomaszewski Janusz 8
Trawiński Tomasz 39
Tymiński Stan 12

U

Urban Jan 91

W

Wałęsa Lech 12, 13, 109

Warchoł Mariusz 91
Wawrzkowicz Irena 11, 42
Wilk Tomasz 39
Wiśniowski Kazimierz 24
Witusik Edward 39
Wnęk Krzysztof 86, 91, 92
Wojdyła Andrzej 42, 69
Wolny Maria 56, 67, 68
Woytowicz Stefania 30, 47, 100
Woźniak Tomasz 58
Wróbel Mieczysław 30
Wróbel Tadeusz 39
Wójcik Bogusław 91
Wójcik Bogusława 89
Wygonik Jan 39, 46

Z

Zając Stanisław 20, 72, 81, 89, 113, 115
Zduński Leszek 14, 19, 49, 54
Zdzienicka Alicja 93, 97
Zieliński Kazimierz 31, 57
Zubel Stanisław 8, 9
Zwierzyński Antoni 91
Zych Agnieszka 43, 44
Zych Henryk 46
Zyndram-Kościałkowska Anna 31

Ż

Żołna Jan 8
Żółtek Jan 39